(明治卅九年十月廿四日第三種郵便物認可)(大同元年七月廿六日第三種郵便物認可)　康德五年十一月三日　昭和十三年十一月三日　THE SHENG CHING SHIH PAO　(日刊)　星期四　西曆一千九百卅八年　陰曆戊寅九月十二日　第一萬零二百七十三號　(一)

盛京時報
晚刊
十一月二日發行

帝國政府重大聲明 處理事變新階段

近衛首相二日上奏 定三日明治節發表

【東京一日電】日政府、一日下午二時、關于表明對處依武漢陷落之事變新階段日本政府、態度之重大聲明文案、已加以最後的檢討、結果、僅將二三字句加以修正、而照原案承認、至於細部、決一任五相會議辦理、於同五時廿分散會、繼續由近衛首相、池田藏相、有田外相、板垣陸相、米內海相、留於議室、重行協議之結果、已將一部之修正竣事、故將此向參議會報告、而得承認、於此聲明文案、已見正式決定、近衛首相、決於二日晉宮、將右聲明文案達於上聞後、將於三日發表云、

首相廣播放送

【東京一日電】處理武漢陷落後之事變新階段之日本政府重大聲明、規定以三日明治節爲期、向中外公表、而與發表同時、近衛首相爲對于長期建設之國民新覺悟計、特於同日上午九時十分、由AK廣播十分鐘、向全國民呼籲、再AK擬將該放送錄音、更由下午七時半、將此再行放送、

南北兩政府已諒解 今後緊密連絡邁進

中華民國統一 中央政權問題

【南京二日電】維新政府梁鴻志氏、臨時政府王克敏氏以下北京南京兩政府代表、於聯合委員會三日開會前、特於一日下午三時、在華北代表一行旅邸、討論南京會議主要議案中華民國統一中央政權問題如何辦理、協商結果、業已達到諒解、故決定在此方針下、對於南京會議及其後之會議、

一、基於廣東及漢口兩地方陷落之新事態、脫離蔣政權之桎梏、標榜反共救國、對日提携之新政權、大有簡簡樹立之勢、以確立東亞和平與再建中華民國爲目標、銳意傾注全力、爲北京、南京兩政府慶賀不置者、中國統一之中央政權、其樹立確認爲時已近、但維新、臨時兩府、關於統一政權問題、致以左列方針處之、

二、關於統一政權之樹立、先使宣揚反共之國民精神、俟此國民的運動徹底、然後徐圖樹立奠基於民意上之中央政權、乃是當前急務、

三、關於繼承前次之第一次聯合委員會、而成此次會議議題之蒙疆自治政府加入問題、俟近將樹立之漢口、廣東兩政權成長發展、自統一全國之見地、自應討論、於三日會議、關於蒙疆自治政府之意向及對此之見解、止於聽取提案者臨時政府側說明、關於參加問題之決定、保留至下次委員會、

四、統一中央政權問題、其影響所及、不僅於中華民國之將來、關係甚重、而於東亞和平之大局、影響亦極大、故此後北京與南京政府、均考慮其地理的、政治的關係、分別與蒙疆自治政府及近將樹立之新興政權、保持緊密連絡、向貫徹目的邁進、

臨時維新兩政府開第二次聯委會

【南京二日電】蔣政權因廣州及武漢三鎭陷落、完全轉落爲地方政權、當茲全華事態一大轉換之際、臨時維新兩政府、爲對付此新事態而招集之第二次聯合委員會、肩負建設新中國之歷史的使命、二日上午十時三十分、在行政院禮堂、堂堂開會、出席人士、計維新政府側行政院長梁鴻志氏、立法院長溫宗堯氏、內政部長陳群氏、臨時政府委員長王克敏氏、法部總長朱深氏、內務部總長王揖唐氏、各代表並關係官外此日本側傍聽員須賀海軍大佐、田中海軍中佐、濱田陸軍中佐、吉野陸軍中佐、秋山、淸水兩大使館書記官等、亦均列席、議長推舉梁鴻志氏、梁氏致開會宣言、當即開始會議、先對議事日程原案可決後、關於三日以兩政府聯合委員會之名、發表反國救國宣言、有所諮詢、對此宣言內容作種種討論、結果、原案決定、次關於蒙疆自治政府加入之件、北京政府代表對蒙疆自治政府聯合委員會及中央統一政府樹立促進之意向有所報告、更對蒙疆加入問題辦理方法、由北京代表說明、經愼重審議結果、對此加入蒙疆、三政府一致協調、担任中國更生、毫無異議、一致贊成、又考慮諸般情勢、在連絡會議、爲正式決定、午後零時三十分、一且休憩、兩政府代表、遂臨帝國總領事館森島大使館參事官主辦之歡迎午餐會、嗣於三時三十分、繼行會議、

對英領事通告 日方見解內容

【廣東一日電】三十一日由日軍向英國副領事通告、對徵發米日方之見解、內容如次、

一、在倉庫內外、旣無爲英人所有之標識、且貯藏精米、亦無有可斷爲英人所有物何等之資料、故日本軍自四圍情況上、將此判斷爲華人所有、

二、英國側雖稱於十月二十八日、成立購買之契約、但並無有足以證明此之資料、又所有權移轉、雖稱爲該倉庫內、但無有在此方會之華側當事者、並英國側又不知道該倉庫內之物權文書及數量等、因此、日本軍不得承認所有權移轉之事實、

三、上項該倉庫、無英人所有之標識並契約之成立、所有權移轉引渡之貨量不明、軍爲其自活、以現地籌措精米爲絕對必要、故實施合法的徵發、

四、將來若判明正當之所有主、則爲正當價金之支付、

五、日本軍雖另調查華人之精米貯藏處所、但對軍之自活上、若無必要、則中止徵發、

六、關於救濟難民、日本軍有相當之關心、因此、軍徵發梁益倉庫之精米、爲合理的行爲、故依然繼行徵發、而十月二十九日、依香港日本總領事之通報、該倉庫貯藏之精米、爲基於宋子文之賣名的行爲交易、且知未付經費、日本軍爲自活上、更要多量之精米、故於玆非只梁益倉庫、對華記、和豐兩倉庫、亦實行查封、

黃河岸敵殘軍亂竄 集南陽準備抵抗

【石家莊一日電】於大別山系附近頑强抵抗之敵軍、因廣東、漢口之陷落士氣沮喪共大部因日軍之猛進紛紛逃竄陷落不可收拾之混亂狀態、向西方潰走、聞一部急在信陽西北南陽附近集結、準備次期作戰、儘量强奪糧食徵募青年等强制惡辣行爲、致南陽一帶地區民衆怨瀰異常漸次由反軍而反蔣、機運極濃厚、再黃河北岸之敵軍第一百六十六四十五兩師、亦因漢口、廣東陷落戰意完全喪失、爭先渡黃河退卻、目下在南陽附近集結中、

× × ×

蔣政權另闢武器新經路 賄運法官民由安南密輸

【上海一日電】因日本海之上空軍之猛爆、自八月初旬粵漢線不通以來、於香港蔣政權之武器連日堆積、而此次廣東攻略之結果、國府側對此等滯貨、特別加緊、傭船開始由法領安南之海防港或法國租地廣州灣轉送、經由法領安南之蔣政權輸送之武器、益愈多量然雲南鐵道之基點海防、泊船設備不佳、運貨功效亦得其反、一方雲南鐵道及河內、昆明間之汽車道路之輸送力、亦殆達飽和狀態、又此根源不能掩過日本側之眼目、因此等理由目下更謂經由西貢之根源計畫中、法蘭西外務省、昨年秋自發的將禁止經由法領安南之蔣政權武器輸送之旨、通告日本側、然共後之實情却與此相反、因其將蔣政權之武器、皆改寫爲農產物、於法當局庇護之下竟公然輸送、此衆所知之事實也、最近據經濟人某國人聞安南要人稱、此等武器輸送工作、爲顧維鈞駐法中國大使與法蘭西滿逃爾拓相及其配下安南當局之合作、因此於安南運輸關係、官民亦皆受多額之賄賂買收、且蔣之貨物判明爲法國軍用品包裝云、

國府輸入武器 死守西安血路

【上海一日電】日本軍佔領武漢廣州、遂爾遮斷京漢廣九粵漢三鐵路、對於蔣政權、殊予致命的打擊、黨方軍事當局、亦承認事實非誣、彼倫曾慘惻悲鳴曰、國府側碩果僅存武器之輸入軍火路途、僅西南與西北行徑及若于鐵路矣、據重慶來電云、國府側以爲日本軍雖在揚子江及華南戰線勝利、但並未完全封禁國府側自外國輸入武器之途、依此理由、深恐最近遮斷現下國府最大國際生命線、自蘇聯經新疆至蘭州西安之行徑、以斷絕蘇聯物質上對蔣援助及供給軍械、蓋國府此條輸血路、爲生命攸關之重要幹線、須絕對的守護、故刻下正誓死確保此路、

× × ×

招待兩政府委員 畑司令官席上致詞

【南京一日電】華中軍畑司令官、於一日午后一時起、假亞細亞旅館舉行維新臨時兩政府委員招待宴、席上軍司令官之致詞大意如左、

中國事變勃發以來、將及一年有半、愛此戰禍之民衆苦境、實不勝同情之至、因此爲謀救國民大衆及促進共生活向上、改治强力之實行、乃目下之急務、依兩政府之努力、步步進行設施、不日舉行第二次聯合會、願各努力達成佳果云云、

行政委員會 召開臨時會議

【北京一日電】臨時政府行政委員會、二十九日下午三時、在外交大樓召集全體國務員、開臨時會議、即係商討最近政務推進事宜、

日軍佔領孝感城

【漢口一日電】倉林部隊、卅日夕刻迫至京漢線上要衝孝感、驅散敗敵三千、佔領該城及城外飛行場、按孝感爲漢口西方約五十基羅、人口一萬四五千、爲水陸交通之要衝、

佔領長江埠

【黃坡二日電】卅一日夕、追京漢鐵路南段要衝之孝感、佔領該城及城外飛行場、更不暇稍息、殺到孝感南方十里之長江埠、卅一日夜、遂將其佔領、長江埠埋沒於日軍南下京漢鐵路之部隊、由雲夢方面潰走之敵孫連仲軍、與由孝感向西方逃走中之李品仙麾下廣西軍相撕殺、大呈混亂、趁該機會日本軍倉林部隊、突入擊滅敵軍、敵遺棄屍體達二千五百與以莫大損失該部隊繼續於一日朝來掃蕩附近一帶敗敵中、

沿粵漢鐵路南進 立即佔領中伙舖

【咸寧一日電】寺垣部隊一日午後四時佔領粵漢鐵路蒲圻東北方約十基羅之中伙舖、

【又電】由武漢急追勢如雪崩而潰走之敗敵中之寺垣部隊沿粵漢鐵路自一日晨長驅開始大進擊戰、一氣攻破官塘驛、張家嶺洪山寨、一萬千里、於一日午後四時許、完全佔領中伙舖士氣益盛云、

蔣哀懇國民之協力 企圖再燃抗戰意識

【東京一日電】因武漢陷落與徹底的敗北、對重慶政府治下之民衆、與以極度不安、與動搖、蔣政權不僅軍事的、在政治的亦逢遇重大危機、而對此事實狼狽之蔣介石、曩日向國民參政會發送聲明書、極力自辯、闡明抗戰方針、更於卅一日發表告全國民衆書、向絕望之國民、但言最後勝利、擬使抗戰意識再燃、以哀懇國民之協力、

耶路撒冷市阿剌伯人 開始交通總罷工 嗣以英方讓步乃解決

【耶路撒冷一日電】巴勒士登騷擾事件、猶未終熄、各地衝突事件頻仍、以爲英國官憲取締阿剌伯人交通勞働者有欠妥當之阿剌伯人交通勞働者一日竟一齊開始總罷工、貨車客車等耶路撒冷市內交通機關一切停止運轉、混亂已極、嗣以英國官憲讓步撤回對阿剌伯人之統制交通旋即恢復常態、又聞海法及耶布拉斯附近阿剌伯人與英國軍隊發生衝突事件、刻正激戰中、巴勒士登各地之形勢、仍極不穩、

死傷人數

【耶路撒冷一日電】巴斯泰納之動亂、已波及各地、連日發生阿剌伯人、猶太人及英國官憲間之衝突事件、據英國官憲一日發表、自七月以迄十月之四月間、死傷者及其他損害如左、

△死者	阿剌伯人	一〇八九名
	猶太人	二一九名
	英人	四二名
	其他	九名
△負傷者	阿剌伯人	五〇四名
	猶太人	四五四名
	英人	一三八名
	其他	六名

又最近四月間之破壞行爲計

鐵道	二九件
電話	二五件
輸送管	二〇件

其他建築物被毀者七十五、阿剌伯人帳棚四十、樹木倒壞達三萬株、

德海軍首腦部更動

【柏林一日電】德國政府、於一日繼國防軍首腦部之更動、發表海軍首腦部更動如左、

北海鎭府司令官畢婦斯大將、任聯合艦隊司令長官、

聯合艦隊司令長官克納爾大將依願免職、

畢婦斯大將、於一九〇三年入德國海軍隊、歐洲時任水雷艦隊司令官、曾極活躍、其後歷任海軍大學教官、第二水雷艦隊司令官、起弩級戰艦比深號艦長、哨戒部隊司令官後、更任北海鎭守府司令官迄今、乃該國海軍之重鎭也、

武漢陷落後共產黨動向(下)

如從彼等之言、陝西扼大西北咽喉、佔國防上緊要地點、抑亦足爲非常時下抗戰及中國復興之重要據點、同時、陝西之保衛、不特爲大西北之保衛、更可東進、聲援晉豫、渡河而東、收復山西失地、故共產黨於今春日軍撲山西時、便努力鼓惑陝西省內學生、自都市乃至鄉村、且全省開始宣傳工作、實行所謂全省總動員、使民衆組織化而訓練之、結果、曩日討伐共產黨之前進地西安、今日已變爲紅一色矣、事變以還、訓練壯丁、共分四期、每期兩萬、共數已達八九萬、而其主張、擬自全省一千萬人中、獲得二百萬壯丁、以誇耀遊擊戰所需人員之豐富、以上皆陝西利用國共合作之共產黨色彩化之現狀也、而共產黨更基此方針施之於陝西以外之西北各省、以期擴張黨勢一方策謀由遊擊戰術、不斷擾亂被佔地區、而對於日軍向西方進擊、以黃河爲天塹、可事阻止、頗抱樂觀、然以此消極之遊擊戰及消極戰術、謂可推倒日本建設中國新秩序、眞滑天下之大稽矣、彼等今頻事宣傳此遊擊戰效果、而以正規軍爲主力之對日抗戰、即使作極有補助的動作、其成績亦不大、故在主力潰滅之後、更難得今日以上之成績也、

晚刊一大張半

攻略虎門

遭日海軍航空隊猛炸 完全粉碎之虎門砲台

東昇土木不動產仲介所開幕廣告

敬啓者鄙人鑒於一般買賣不動產者往往分投實難與實產者恒苦無良好介紹實產又得不到相當之代價鄙人爲此起見向當地官署備文呈請成立奉天全市仲介所業蒙許可在案所有證照手續料金亦經官方規定本所採用熟習仲介員四十名專辦介紹茲擇定於國曆十月二十一日正式開幕地址設在奉天市內北市場二十七緯路門牌六號望我市內有買賣產業者即希光臨鄙所以便公平議價而期雙方互益本所依照官署規定介紹料金摘錄於後
1 一萬元以下百分之五　2 三萬元以下百分之四
3 五萬元以下百分之三　4 五萬元以上百分之二
奉天市北市場東昇仲介所營業主崔東昇謹啓

溝幫子長城製粉株式會社 麵質提高啓事

敝社前因市面演成空前未有之麵荒爲順應國策計於三個月前僅製一種頭號粉雖晝夜加工製造仍供不應求今遂照滿洲製粉聯合會決議由十月一日起改製二種粉粉質較前特別提高因頭號粉不准多製許可出百分之二十而二號粉出百分之八十新二號粉成色等於從前之頭號粉現在頭號粉每袋售價七圓二號粉每袋售價五圓八角六新麵布袋底下蓋有滿洲製粉聯合會圖章以示區別如外城零沽購買必須滙至車站每袋附加車脚三分火車運費下付麵款由中央銀行或郵局滙下但代金謝絕

緊要聲明

啓者前以哈鎭商會名義認有政記公司股票九股計戌字三五六一號至三五六九號因哈鎭商會改組所有舊事急將解束該股票議決如數賣出前有之權利全部退讓於買主原印鑑撤棄障礙更名今辦理股票計除具保單聲明原印鑑作廢
哈鎭商會會長 李蘭齋啓

失照聲明作廢

於大同元年七月間因避匪患將在瀋陽縣懷信村小榆實堡左記房地照丟失共

領名	等則	畝數	大照字號
張慶福	中則	十四畝二分	照號忘記丈單一四二六號
公中	中則	四畝八分	省字三八〇七三號
公中	中則	六畝六分	省字三八〇七四號
張廣祿	下則	三畝	奉字一九八四九〇號

張廣祿 房照一張東西二丈四尺南北卅丈照號忘記
以上地照房照除呈請縣署補發外無論落於何人手概作無效
聲明人 張廣祿

尋人廣告

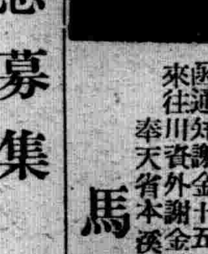

啓者家孫馬惠田年十八歲今春讀書奉天於四月走失無踪倘有知其下落者來函通知謝金十五元親送本人到家付與來往川資外謝金五十元決不失言謹啓
奉天省本溪縣城河西馬大院 馬成林啓

至急募集

一、電工 五十名
(甲)年齡學歷不限
(乙)經驗者日給二圓之薪金
(丙)備有宿舍
希望者請持照片與履歷書前來接洽爲荷
浪速通七番地 梅田松見 電(三)三一九〇

招募『斯民』各地代派所市內推銷員啓事

滿洲國通信社發行之寫眞畫報『斯民』內容包括政治經濟文化產業等重要宣傳資料無不搜羅殆盡當茲非常時期尤當普及以收成效茲擬招募各地代派所若干處希望者函索簡章附郵票四分樣本一冊十四分即寄
招募市內代派員若干名希望者到小西關魁星里六號面洽
奉天浪速通四五 斯民奉天省辦事處

恒聚公鑄造鐵器工精價廉在奉天市內營業已二十餘載專造各種保險鐵鍋獲鹿鍋諸般生鐵鑄品及各式洋爐子現已備齊如有大宗購買者定期迅速交貨決不遲悞倘蒙惠顧無任歡迎
奉天市小西關電車道什字街車站北
恒聚公鑄造鐵工廠 電話(二)二〇〇一

車掌募集

一、年齡 滿十四歲以上滿十八歲以下
一、學力 高等小學校卒業或同等以上者
右希望者持履歷書並滿鐵病院健康診斷書及像片來本社接洽可也
新京交通株式會社 庶務係

期農事合作社資金圓滑 設蓄積金制度

奉天省實業廳、爲期農業生產力之維持並農業開發計畫之圓滑遂行將圖省下各縣農事合作社共濟資金運用之圓滑化、現進創設農產物共濟資金蓄積制度之計畫中、而該計畫、將各農事合作社交易場手數料、由從量變更爲從價將從價百分之一之手數料一部、爲共濟資金蓄積、依省農事合作社聯合會、於共同管理之下爲救濟由於天災病害及經濟不況等不可抗力事象、農家生產及收益之減少、同時爲充當事業資金者、從來由外部曾受事業資金融通之農事合作社、依蓄積金設定、有自個資金、合作社之積極的活動、堪爲期待、

呂大臣赴名古屋

【新京專電】據宇治山田電稱、呂產業部大臣一行、一日午後五時卅三分抵宇治山田驛、入油屋旅館、二日參拜伊勢神宮後、預定向名古屋云、

岩手班一行抵哈

【哈爾濱專電】慰問友軍之岩手班一行十七名、在各地慰問駐屯日軍將兵終了、一日來哈、訪問田邊部隊及在哈日軍部隊致慰問辭云、

全滿各市勸業昨開催 事務聯絡懇談會

全滿各市勸業事務聯絡懇談會、二日上午十時在奉天市公署開會、除佳木斯、齊齊哈爾市外、各市實業關係官參加十七人、進行協議結果決定如左、

一、奉政府之命令、或其他有共必要時、爲期民間各會社店舖及其他調査事務圓滑進行除要望中央實行資源調査內容簡易化、增加調査費、設置調査專門部門外、並與商工會加緊連絡、

二、各市每月交換物價調査表、

三、以新京爲中心之全滿商品標準價格、經由省物價調査委員會決定之、

中午暫休、下午一時續開、協議同業公會、合作社問題等、

科學審議會準委會 昨日在首都擧行

【新京專電】決定滿洲資源開發利用上必要五年度以降之科學的研究事項之第四回科學審議會、定於五日午前十時起假國務院講堂舉行、在該會議之先、決定於二日午後一時起假軍人會館舉行準備委員會、該委員會有神光總務廳次長致詞、鈴木大陸科學院長之研究經過報告、關於各部局院提出研究事項之各提出者之說明、以及質疑應答、採擇新規研究事項、決定研究年度等、至於各部局院新規要求研究事項、總計七十八件、大要如下、產業部十四件、交通部五件營繕局四件、大陸科學院五十五件、

滿洲事變論功行賞 向二百十九名滿鐵社員 舉行勳章傳達式

據昭和十一年七月十日發表之滿洲事變第二次論功行賞、向滿鐵社員之勳章傳達式、由一日午前十時、於滿鐵本社應接室舉行、陸軍省由泉屬、關東軍司令官代理宮脇中佐、松岡滿鐵總裁代理中西理事以下社員幹部等出席、由宮脇司令官代理向滿鐵總裁代理傳達、經中西理事致詞、式遂終了云又今回滿鐵社員論功行賞受賞者、爲鐵道總局宇木甫氏之瑞六以下勳章百二十六名、賜杯九十三名、合計二百十九名、繼續自一日午后二時、向滿鐵社員行個人的傳達式云、

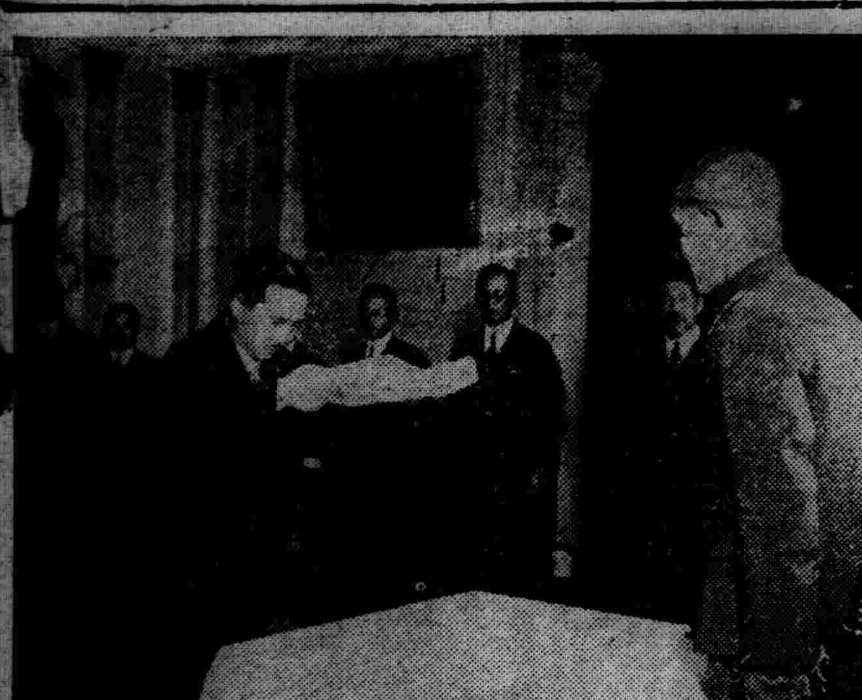

（寫眞即傳達式）

政府派員視察 南滿禁烟狀況

【新京專訊】政府派遣谷次長等赴南滿視察禁煙狀況、已略誌昨報、蓋滿洲國政府自從實施鴉片麻藥斷禁政策以來對於全國之斷禁工作、盡所有手段以期共如期斷淨、迄今僅一年間光景收到預想以上結果此誠可見到政府對禁烟政策之徹底及從事人員之努力熱心、是以政府前者曾派谷次長及企畫處雍參事官等、共他數人、赴北滿之哈爾濱齊齊哈爾海拉爾等處視察煙況狀、所得結果異常良好、亦收到意所未及之效力、此項已誌國內各報、今者政府更爲積極勵行徹底禁煙政策、促進全國從事禁煙工作人員認眞邁進、並喚起癮者斷禁決心、復派谷次長、雍參事官、崔秘書官、民生部煙政科正岡事務官、及張事務官、專賣署總局管煙科森本事務官等、自十一月三日起自京出發迄十一月十七日之間、赴奉天、安東、營口、錦州、承德、預想必收前次以上之效果、各方面非常期待云、

今日午後擧行 奉天市民馬拉蘇大會

體育聯盟奉天市事務局主辦之奉天市民馬拉蘇大會、定於今日（三日）午後一時舉行路程自國際運動場、至北陵間、往返約二萬米、參加之滿日選手共四十五名而此大會、並有保持一萬米馬拉蘇等滿洲國記錄之唐國仕君出場、故盛況可期云、

第一女高演藝會 募集愛國獻金

奉天省立奉天第一女子國民高等學校、當此金風掃葉之候玉露凝霜之時、際此非常時期念及前綫之奮戰將士、陷堅拔一銑、所向無敵、舉國民衆自當該校校友會有鑒及此、竟當仁不讓、願藉學藝而報國、期聚涓埃以獻金、特定於本月四五六三日、假城內舊總商會禮堂開愛國獻金募集學藝表演大會所霹各喜歌唱舞蹈、現已均有純熟之練習、屆時定能披露絕妙、殊堪期待云、

三人組竊犯落網

慣在市內住宅街以百合鑰匙行竊之滿人三人、王殿臣（二三）、蔡振林（三〇）、王佐相（二二）、刻已被補、彼等自八月以來、出沒無常、竊物凡百零四件、被害額約一千五百圓云、

國婦奉聯支部六分會 明日舉行結成式

滿洲帝國國防婦人會奉天聯合支部、關於揚武、協和、十間房、康太、義光、厚生等六分會之事務、現已準備終了、訂於四日午后一時半、在大和區加茂町公會堂、舉行六分會結成式、參加各會員、約二千餘人、堪稱盛大、其會序擬定如下、一、一同着席、二、開會、三、向國旗行敬禮、四、合唱滿日國歌、五、委囑狀交付、六、分會旗授與、七、大和支部長致詞、八、分會長致詞、九、宣言、十、來賓祝詞、十一、講演、十二、萬歲三呼、十三、閉會、十四、向國旗敬禮、十五、紀念撮影、十六、解散、

滿鐵人事

滿洲醫科大學參事鳥居重夫 命總裁室監査役、

總裁室 參事高野忠雄 命滿洲醫科大學監事

總裁室監査役參事鳥居重夫 命總裁室監理課兼務

滿鐵赤城報國週間 第六日行事

點綴滿鐵赤誠報國週間最終日即第六日心身鍛鍊日中之〔獵〕〔兎〕以在奉滿鐵社員一千餘名動員、於月六日午前十時、以大村總局長爲統監、分其他男女全員爲總指揮、連絡、網張、攻擊、大行李、兵站六部、屆時首先遙拜宮城、合唱國歌、社歌、其次由統監訓示後、即行獵兎、約歷二小時、秋色正濃之該地附近山野展開壯烈殲滅兎軍戰云、

川崎民政黨總務 過安東時車中談

【安東專電】民政黨總務川崎克氏、偕同滿日華三國書道展覽會出品之日本畫家十名、乘一日午前十一時四十五分通過安東之光號車向新京、在車中談話如左、日本舉國一黨結成問題、政黨之內部、贊成者居半數、欲急急實現、似甚困難、近衛首相亦爲舉國一黨大事幹旋、政黨亦理想如德意志之拿蒂斯、意大利之法西斯蒂至於政黨能如此行否、亦有人作此思想云、

哈市於今日擧行 智識交流座談會

【哈爾濱專電】哈爾濱各機關青年代表與大日本聯合青年團代表之智識交流座談會、由於青年團側之旅程變更、一時延期中、於三日明治佳節、自午前十時、在南崗日滿俱樂部開催、

歐亞連絡運輸 換算率改訂

鐵道總局關於適用歐亞連絡貨物運送及滿日連絡旅客亞手荷物運輸適用百米弗換算率、爲金三百五十九圓五十五錢（國幣三百五十九圓五角五分）又關於適用經由西伯利亞歐亞旅客及手小荷物連絡運輸之一運賃單位換算率、改正金六圓六十五錢七厘（國幣六圓六角五分七厘）、十一月實施、

本市滿毛百貨店二樓 前夕忽發生火警 吳服部一部半燒損失十餘萬

一日下午九時十分頃、市內浪速通全滿第一之大百貨店滿毛百貨店、二樓、突發生火警、經市內消防隊總動員、努力消火之結果、至同四十五分僅將二樓吳服部之一部、半燒、即已熄滅、該百貨店二樓、乃爲洋服部及毛皮部之賣場、故婦人用高級吳服及普通婦人吳服、大部分焚失、並焚燬其他器皿諸設備、損失共計約十四五萬元之譜、次日全店淸査存貨、店員正工作中、而發生火警原因尚未判明、至二樓之商品器具所保之火災保險總額、合計爲四十萬元、再該百貨店、因火警後、整理店內關係、特休業三日間、又滿毛百貨店之火災、以正當散步者往來雜沓之時、故一時行人蝟集、交通杜塞、而呈大混亂、關于出火原因、刻下經奉天警察廳及大和警察署正調査中、但一說於發火場所之二樓吳服部、以無火氣、或由商品陳列棚內所裝設之照明燈之配電線而漏電亦未可知、又一說、該夜因淸査貨物、吳服部至最後始整理完畢、於八時四十分許店員全部退店後、而由發火之處觀之、或由從事員之捲煙頭引火、致將吳服場引着、亦未可知云云、

哈鐵獎勵副業 明年借與豚種飼育

【哈爾濱】哈爾濱鐵道局爲伴同政府當局產業五年開發畜產增產計劃爲增產達到徹底之圓滑、故對於管下從業員、積極進行獎勵其增產副業、曾於本年度春季、特購買優良猪種四十三頭分配借與哈爾濱附近四十處、試驗飼育、同時加以詳細指導、以致本年經過成績、極爲良好、該局計劃於明年度對於哈鐵沿線從業員、開始普遍獎勵、此次飼育者、對於豚種、完全係一部局宅改造關於飼料、除一般購入外、並在宅地附近耕種蔬菜、併殘飯野菜等、本年哈市地方、日前曾發生豬虎列拉、及丹毒症、幸事先曾實施開始預防注射、故脫免災害、現下因一般蔬菜高粱地瓜等價之增漲、將擬鐵道學院寄宿舍之殘飯每一石油桶一角三分、其價格特別便宜現下所存之豚種、雄豚三頭、雌豚四十頭、雄豚九頭共計爲五十五頭云云、

擧行祝賀漢口陷落

【北鎮】縣協和分會、於月之二十七日下午七時許、閉電達知日本皇軍攻取漢口陷落之捷報、當時縣公署、鳴笛十次、各機關、官長職員、警甲學校員生、一般民衆、一致齊集縣署、行慶賀禮、歡呼日滿皇軍萬歲、提燈遊行街市、

視察朝鮮行政 一行五日出發

奉天省方地方官吏朝鮮行政視察團一行十名、定於五日午後十一時三十分、乘列車自奉發天赴朝鮮各地視察、

市本部慶祝武漢陷落 音樂電影大會已閉幕

協和奉天市本部主辦之慶祝武漢陷落音樂電影大會、一日午后七時在萩町紀念會館舉行當日參加之滿日市民、約千五百餘名、小南國民學校學生舞誦、協和劇團全體演員表演女作之武漢之〃晨光〃及〃三代〃、頗得觀衆之好評、於十時許、始行閉會云、（寫眞即新劇三代之一幕）

漢口陷落萬民歡舞 晚間擧行提燈大會

【海龍】武漢陷落之消息傳至海龍時、合邑官民商工、婦孺老幼、無不歡呼狂舞、感謝皇軍之偉功、二十七日下午各界集議籌備、二十八日盛大舉行慶祝、夜晚商家門前懸燈學界民衆、由警政指導之下、均手擧花燈、嵩呼日滿萬歲、形態激昂、秩序壯烈、斯日日滿國旗、飄揚市街、天晴日麗成空前之盛況云、

郵局長東渡歸來

【溝幇子】郵政局長任寄仙氏、於本月初旬東渡見學、日昨已竟歸來、據任氏云、此番東渡、當局謂深造郵政人材以資借鏡、但友邦郵政事業之發展、辦理之優良、令人堪爲贊嘆云、

天氣豫報

北西風 陰

昨（二日）溫度 最高＝十七度六 最低＝一度二

吉林省各職員醵獻 滿日軍警慰問金

【吉林專電】吉林省對此次弘報協會及加盟各新聞社所發起之募集滿日軍警慰問金、各職員均醵金捐助比例如左、

簡任官月俸百分之三

薦任官月俸百分之二

委任官月俸百分之一

雇傭員五角

明治佳節 駐奉日本總領事館 擧行御眞影拜賀式

駐奉日本總領事館、以十一月三日爲明治佳節、爲資紀念起見、爰定上午十時至十一時、在該領事館擧行御眞影拜賀式云、

法院旁聽錄 戀姦情熱謀殺本夫 淫婦狡展否認

白魯氏、本溪縣人、年二十八歲、住集家堡子、乃夫白春山、開設達善醫院生理、該婦潘蕩性成、遂與伊小姑之夫賈富貴通姦、因戀姦情熱、乃于康德三年舊歷臘月二十三日夜半時、賈富貴用鐵斧將內兄白春山砍傷身死、捏報、胡匪擊斃、經尸親偵悉謀殺屬實、報警將該姦夫淫婦捉獲送至本溪分庭、偵訊結果、將賈富貴判處無期徒刑、白魯氏處徒刑十年、該犯等均不服、上訴奉天高等法院、詳細情形、業誌本年一月二十日本欄、正進行中、高等法院被火焚燬、該案付之一炬、現發交奉天地方法院爲第一審、經審判長曲致明、開庭審理、賈富貴因病未能簽提到案、玆將白魯氏筆錄記下、

問、白魯氏多大歲數、

答、二十八歲、

問、那縣人氏、

答、本溪縣人、

問、住什麼地方、

答、住集家堡子、

問、你家都有什麼人、

答、有婆婆孩子、

問、有什麼產業、

答、有二日地、

問、白春山是你什麼人呢、

答、是我男人、

問、作什麼的呢、

答、開達善醫院、

問、因你犯幫助殺人罪經本溪分庭判你徒刑十年你不服上訴嗎、

答、是、

問、你同你男人感情好不好呢、

答、可不好去啦、

問、賈富貴是你什麼人、

答、是我妹夫、（即小姑子的丈夫、）

問、全你在一個屋子住過嗎、

答、是、

問、在甚麼時候呢、

答、記不淸啦、

問、是不是康德二年二月間呢、

答、記不淸啦、

問、住幾間房子、

答、三間哪、

問、怎麼住呢、

答、唔……因房子拉折一間哪、

問、我問你怎麼住、膔問你折不折、

答、南北炕住、

問、誰住南炕呢、

答、我們住南炕、

問、誰住北炕呢、

答、賈富貴、

問、你婆婆在那住呢、

答、全我們在一個炕住啊、

問、你男人出過門膔呀、

答、膔呀、

問、不是往富錦縣去過嗎、

答、唔…、

問、康德四年四月去的臘月回來的嗎、

答、是、

問、在這個時期你與賈富貴通姦啦、

答、膔有啊、

問、你男人抽大烟嗎、

答、不抽、他當過胡子、

問、你男人被誰砍死的呢、

答、我不知道啊、

問、當時你在家膔呢、

答、在家睡覺呢、

問、你在甚麼時候醒的呢、

答、我婆婆把我叫醒的、我就趕緊給他上葯啊、

問、你不說去三個胡子砍死就跑啦嗎、

答、我膔那麼說呀、

問、你先叫的你婆婆、、你手拿燈、衣裳還穿着呢、

答、不是那麼的呀、

問、你膔問問誰打死的嗎、

答、膔問、我婆婆說孩子啊（指已死白春山）、我叫你走你不走、你看看這是 怎麼的啦、

問、因你與人通姦才叫你男人搬走啊、

答、我男人開醫院、我焉能全個臭要飯的通姦呢、

問、用斧子砍死的當時你不知道嗎、

答、不知道啊、

問、砍人的斧子還在賈富貴叔父家收着已經起出來啦、

答、我不知道啊、

問、賈富貴嬸母已經到案說你合賈富貴通姦嗎、

答、屈說不行啊、

問、賈富貴是作什麼的呀、

答、他是莊稼人哪、

問、他掙錢都給你花嗎、

答、我不知道啊、

問、你是怎麼到白家呀、

答、不是、

問、你前夫是王得利呀、

答、唔…、

問、村長李芳閣到案說你與賈富貴通姦哪、

答、屈說不行、大堂有神不能虧心哪、

問、白春之白春廷都說你與賈富貴通姦哪、

答、他們倆人欠我們兩個銀子故意的要害我呀、

問、銀子那來的呢、

答當胡子跟匪首丁延閣搶的

問、銀子什麼樣呢、

答、元寶樣、

問、賈富貴叔父賈得寶曾到案說明砍人的斧子送到他家把都燒啦、

未答、

推事長諭本案俟賈富貴病好提案再審、暫甚押下去吧、

（閉庭）

嗚謝治愈痔漏病

啓者敝人在求學時因[illegible]大便秘燥[illegible]中代血肛門則[illegible]肛門後邊生出小包一個並未在意[illegible]在左邊又生出五個疙疸大小不一[illegible]用開刀手術割破內裏有[illegible]很多刀口時封時破破時淋漓[illegible]服用各藥未見如何功效在去年此病劇變肛門[illegible]在大便之時肛門疼連心臍坐臥疼痛行動困難屢用種種醫治療受盡各種痛苦花錢很多未收功效嗣經友人于君言伊內人患痔漏多年服奉天玉德堂藥店之滅痔除漏丸而得全愈永未復犯勸余購服此藥敝即購滅痔除漏丸一盒服後痛止[illegible]見小特有功效又購兩盒藥未服完病症全愈敝患此病十二年有餘永未[illegible]醫治並無效果意想不到服用滅痔除漏丸廿多天病症除根可見醫藥治病收效如同熱湯潑雪之快敝感念靈藥治愈之德無以爲報於是患病始未及治愈後的像片啓登報端略申謝意並介紹男女痔漏便血患者速服此藥速脫苦海而復健康外埠患者購藥去信玉德堂藥店即妥滅痔除漏丸一小盒裝廿付國幣四元一大盒裝四十付國幣六元五角函購加郵費二角玉德堂藥店在奉天大南關大街上頭路東利長油坊胡同八號

鳴謝人公主嶺榮町一丁目七番地 郭潤川謹啓

愷春藥房 醫院 院長 孟慶春

每日應診各科

歐美生乳藥 哥魯淋濁丸 常氏保肺聖藥 常氏再造血

本藥房總批發各埠藥房均代理出售

地址奉天市鼓樓南路東 電話【四】三三六九號

各國製造廠直輸入 手紙專門 批發 零售 利昌洋行

價值低廉 存貨豐富

大連市西通八〇 電話(2)一八二二番

代理店奉天中街中法大藥房電話四－二八五九

頭痛救星 天字牌頭痛丹

寫眞銅版 亞鉛凸版 三友製版所

奉天加茂町十一番地 電話(二)四五八四番

胃病良藥 紫樸開鬱丸

◎藥價低廉●效力準確◎

【適應症】

1肝鬱氣逆 2脹悶脹飽 3嘔吐酸水 4胃口作痛 5食積氣痰 6胸肋串痛 7反胃噎嗝 8蛔蟲攻痛 9胃寒腹痛 10飲食不消 11胃弱不食 12時常脹痛 13久治不愈 14時愈時犯 15多年胃病 16皆可消除

◇每瓶四角◇每打四元

來函購藥 郵費免收 半打起碼

▲注意歡迎代理報酬從優如願代理來函接洽

奉天小南關益善藥局發行

禦寒品專門 水獺皮張大領 各式皮帽

奉天中街會館 潤記帽店

好萊塢女明星 金髮者僅十人

赤髮黑髮亦不少

婦人的頭髮的顏色、因一般紳士們全喜愛絕對金黃色、所以世界美人會萃地好萊塢的明星們大致全體全是金髮、據好萊塢一位有名的美髮師、專門給大部女明星理髮的巴克、維斯托瑪君所談、他說好萊塢金髮美人一百五十人的百分之九十九是假的、全是由赤髮黑髮染成金髮的、據云純粹金髮美人只不過安立塔、路易斯、瑪麗加羅爾、愛靈絲、費、瓦爾尼亞、布爾斯、宋雅海妮、瑪多琳卡洛 布里希拉林、卡洛瑪珀、坤士坦士、白愛特約翰、白愛持、等姊妹十人而已、聽說有眞金色頭髮的諸位女士、每年裡整理金髮、防他變色、頗爲費事！童星莎麗澄波珍尼嘉波曼二人現在正全是眞正的金髮、據維斯托瑪君說、小孩和年歲增高、頭髮顏色的遺不多現在不能斷定、現在以上說的是金色頭髮的女星、黑頭髮有名的明星、可以舉出蓓蒂、黛維絲、瓊、佛蘭爾、瑪鈴、戴薇、珍妮、麥唐納等諸位女士、愛用假頭髮的亦不少、其中眞正禿頭一年裡不能離假髮的美人、在有名的明星裡據說有五六個人！

世界珍聞及其他

江南戰線奮戰中之 伊東中將負傷紀

於江南戰線前綫率○○健兒、勇戰中受敵砲彈破片右頸部負盲貫傷—伊東政喜中將、目下於○○兵站病院、受院長以下獻身的治療、即將痊癒、唯伊東部隊長之負傷、不僅於治療上最困難之地、於且其破片、穿神經與無數血管之些微之隙間存於頸椎誠爲珍奇—負傷若稍波及傍邊、則恐不能施用手術、是以兵站病院長栗田部隊長以下、深爲驚異、伊栗部隊長、九月二十八日午前十時於○○高地戰鬥指揮所、正指揮部隊中、忽有飛來之敵砲彈、落於前方約十米之斜面、其一片由部隊長之右下顎穿入、竟深蝕於第四頸椎附近、當即移送至野戰病院、受栗田部隊長以下軍醫之治療、傷勢亦日趨好轉、但伊東部隊長於兵站病院、不分晝夜思慮自己之部下、恒對其側近之副官、吐漏感慨之言曰、『我已負傷、殊甚抱歉、但自己對於負傷身死之部下、已無遺憾之心地矣、又當風雨之夜、則恒掛念部下、前線傷兵之治療、不識如何、廿九日栗田部隊長言、伊東閣下、實係武運堅强者長年診治負傷者之我等、亦驚爲奇蹟之負傷、閣下之忍耐力强與思部下之言、皆使人垂淚傷已大體痊癒、三四日前起之神經痛亦止、經過非常良好、再伊東部隊長、係大分縣大分郡竹中村大字竹中一八三二之出身、東京市世界谷區上馬町九四三之住宅、其夫人尚居於是云、

【東京專電】大本營陸軍部發表—

伊東中將、於江南戰線指揮戰鬥中、九月廿八日、受敵彈下顎部負傷、其後經過良好、

再伊東中將、九月廿八日午前十時許、於○○高地、指揮戰鬥中、敵砲彈於前方十米之斜面炸裂、共一片傷右下顎、收容於野戰病院、但指揮戰鬥並無障礙、其後經過良好、日漸痊癒云、

坤伶韋淩雲艷美鈴 先後落溷入娼門

楊菊笙亦在中華鬻技

津訊、坤伶韋淩雲、歷在津市各大小戲院出演、派宗玉霜、頗有似處、蓋其造詣不俗、又得其父韋某（琴師）不時爲之修正、能劇頗夥、曾出演新明及國民二院亦嶄露頭角、惜舞台所得奈難維持生度、時演時歇、家境益感困難、伊之父母爲環境之所迫不得已乃令淩雲落溷易名湘雲、樹艷幟於日租界裕德里蔚雯書寓、亦時在中華坤書館粉墨登塲、一戲歌罷、實異群雌、故該園益倚爲台柱焉、韋女何其不幸、身負技藝竟不能藉資維持生度、終落至枇杷巷中、良可悲夫、又聞秦腔坤伶艷美鈴（爲前塲之藝人、名不彰）、亦於今夏落溷樹艷幟群英部之某班、亦不時露演霓英戲院、仍工花衫、藝有退無進仰淫業之佳、已移本來之志、二伶無獨有偶、皆爲環境造成、伊等可謂大不幸也、又聞名坤伶楊伶笙、六月前曾在權樂坤書館登台、仍爲鬻技不鬻身、今合并記之、

江南塔影

江寧天寧寺古塔

北京 當業專用文字

有如畫符爲了簡便應用 不合契約條件外人難識

當舖是上溯多少代、遠及五大洲、無時無地沒有的、外國的當舖、沒有機會去、不知道當票是怎麼寫的？中國的當票、據說、全國一致、都是那種字、那種他們——當業——專用的字、外人是不會認識的、而認爲是神秘的就是研究文字學的大學教授、也不認識那種字、神秘嗎？如果看着像畫符的一樣、果然是有一點神秘、

◇然◇ 而一經解釋、就又沒有什麼奧妙了、只不過是爲了他們書寫便利、而造成的一種專用字吧、此就無怪人們都不認識了、連紅樓夢中的林黛玉、那樣聰明、都不認得、還是薛寶釵、因爲家裏開當舖才認得此種字、此種字、很簡單的、約略解釋如下、

◇衣◇ 服類的用字、最要是單、夾、皮、棉、綢、緞、布、蔴、毛、以及顏色字、單夾只是用草書的單夾字、沒有什麼專用形式、棉則用『○』、皮則如普通皮字、綢綢等類、統稱之爲絹、而以三撇（ツ）代之、布則四撇、緞用簡寫段字、褂如日文『リ』字、褲如日文『ノ』字、袍子稱之爲襖寫如『天』、馬褂西服則分稱『對馬襖』、『洋對馬襖』、坎肩簡稱爲『坎』被則如日文之『の』字、此外尚有破、舊、油、孔、及虫吃等字、以表示原來非新、而符俗語『搁上帶兒就是估衣』之稱

◇顏◇ 色用字、頗爲簡單、只青、白、藍、紅四色、而以簡筆書代之、其餘雜色、皆以舊字代之、如有油沽、或破孔、則寫油破二字、然而、凡毛織品或皮毛之物、皆寫虫吃二字、以防不虞也、

◇金◇ 屬之物、赤金爲金、『冲金』、九成金爲『洋金』、錶則簡書表字、包金等則統稱爲銀、此外未做成之衣料、皆稱爲『尖』、皮毛之物、只有狐皮特書飾物之類、如鐲、戒指、釵、則以『鐲』、『指』、『針』第一字代之、總之力求簡便、而適於應用、因爲一張當票、有時寫數十件物品、如一一詳列其名稱、則有不可能之勢、

◇不◇ 過這種當票、依據法理來說、不合于契約條件、須有『要約』、因爲契約、『成約』、『合意』三則、而書之書面、始合契約條件、當票只求簡單、而不顧詳證、況且契約是雙方皆識者、而當票只是當舖裏認識、當當人不識、此種契約、可謂之良心上契約、當業的人們、只是靠着『信用』二字、而使行共習慣法的契約、不然的話、糾紛不知有多少哩？

『大同六年監造』

古代銅壺二個發見

【吉林專電】九月十六化、敦 縣不沙河橋集團部落西門山發現厚約二粴半直至九粴重量三斤八兩壺面銘誌大同六年監造字樣之古代銅壺二個、按該銅壺所銘充之大同年號、爲距今一千二、三百年前南北朝時代、或七八百年前遼金時代所造者、當爲中古文化研究珍貴資料、近將請中央鑑定云

好萊塢是狗的天堂

狗醫院狗學校設備極完美 小琳丁丁每週有千元收穫

狗在好萊塢正和電影明星一樣是得天獨厚的寵兒、能撫養在影人的身邊、那便是狗羣中的幸運者、若像小琳丁丁、玩童黨的彼得、巴克等能跨上銀幕被稱爲『狗明星』、則無異於狗國的王子了、

甚至一條愛犬死了、也要和人類似的舉行個小小的哀悼儀式埋葬於距離Ventfa Boule(v)ard不遠的狗公墓裏、它的棺材是一只價值二十七元的小木匣、還有在私有的陵墓中舉行富有古典風味的火葬、所費當在三千元左右了、

狗若生了疾病、可送到狗醫院裏治療、這醫院與人類的一樣也是近代化大建築、完全科學的設施、當狗正在受醫生的檢查時、主人可在客廳裏等候隨意閱覽書報或吸烟、譬如毛司萊璽生的狗醫院在好萊塢是首屈一指的、有X光與太陽燈的設備、有內科、外科、傳染病、皮膚病、甚至花柳病的專門醫師、有養病室、有美容室有洗澡間、設備的完美即使人類的小醫院也是難以比擬的、許多養狗的常定期的把狗送到醫院裏作身體檢查、醫院裏把每次的結果製成表格以備考査有時到期未去、醫院裏臨時去電話通知、

好萊塢設有教練狗的專門學校教授一些普通動作或是銀幕上的表演、屬於電影明星的狗大多馴練到相當的地步、能够隨人的呼喚而改變動作、但、自從有聲電影問世以來、隨呼喚而改變動作不適用了、勢須臨時打手勢替代命令、這又要一番工夫去馴練、小琳丁丁的主人李鄧肯（Lee Duncan）據說每星期可從它身上收獲一千元這狗也眞伶俐、往下落手它就跑、抬手就往、這樣看來、銀幕上的狗、在一馴練下、差不多人格化了、假若某一場而要狗去舐孩子的臉、第一步指揮者先使它舐手、後來熟習了再去舐臉、稼些步驟是相當複雜的、

北京中央公園

秋色旖旎宜人（續）

她們亭亭的立在池裡盆裡、受着人們的欣賞、讚美、同時那些勢利眼的園丁、個個兒的拜倒石榴裙下、俯首貼耳的來侍候她們、因爲現在她們都是新嫁娘一樣、要濃裝艷抹的來妝東一下兒、以備萬人欣讚。這也難怪她們那樣的驕傲！

在和煦的陽光下。有兩種小動物也是十分活躍的、那就是鸚鵡和金魚兒、幾隻鸚鵡的那裡時時刻刻都有人來圍着它們它們那美麗的羽毛、的確是能誘惑人的、尤其是那隻解語的八哥兒、它一見你面、便會說『您來啦』、這不由的會使你覺得奇怪的、如果你願意和它談幾句、它雖然不能對答如流但也能使你滿意的、所以一羣羣的孩子們、皆喜跑去和它攀談、有時它覺得的孩子們吵得太厲害了它便不客氣的說、『再鬧吾 就要打你啦』別開啦一排一排的金魚缸、每個缸的裡的小動物是那麼消閒自在、擺動着長長的尾巴、姍姍的泳個不休、它們的顏色、眞是五色繽紛、彷彿女人們的花的袍子一樣、所以着了漂亮的衣服而身材苗條的女人、走起路來實在是一條可愛的金魚兒啊！

四週都圍着許許多多的人、在夕陽西下的影兒裡、微風拂面的當兒、時見雙雙情侶、促肩欵欵而行、喁喁私語、或是偎坐欄畔、暢叙衷情、使人見了那有不羨慕！噫！秋給人帶來了快樂、同時也給人帶來了煩惱！（完）

婀閨好萌（オバホルモン）

月經不順　頭痛　眩暈　乳汁不足

女性之所以爲女性、以女性體內之卵巢、分泌女性荷爾蒙而已、是故女性之卵巢分泌機能、苟有不調、則所謂女性特徵之月經、勢必發生種々障碍、同時且有頭痛眩暈・失眠・四肢陰寒・腰痛等神經症狀。又如萎黃貧血・惡阻流產・乳汁不足等々、其原因亦往々在此。

婀閨好萌即與國際標準品完全一致之女性卵胞荷爾蒙、故對於卵巢分泌機能障碍時之種々婦科疾患、確有調理月經及保健女性之功。

【包裝】片劑（百單位）三〇片 一〇〇片　片劑（五百單位）二〇片 三〇片 一〇〇片 三〇〇片　注射劑（千單位）一〇支 二〇支 一〇〇支 三〇〇支

詳細仿單 函索即寄

各大藥房 均有經售

株式會社 武田長兵衛商店　總行 日本大阪市東區道修町　支店 奉天市春日町十三番地

滿洲高等簿記學校 招募學生

邇來新興滿洲帝國、益見進展、隨之簿記知識之必要愈益切實故不通簿記者、處世就職、決無成功之望、本校乃滿洲國資格最老之簿記會計學專門學校也、有志者幸勿失此良機！

一、招收額數　五十名
一、開學日期　十一月十日
一、卒業期限　本科六個月　速成科三個月
一、教授科目　一商業簿記　二會社簿記　三銀行簿記　四商事要項　五官廳簿記

遠道學生設有宿舍日語免費教授　担任教師、均係專門學者、有自信的滿語、從事教授年齡不拘、指導懇切、教授盡責、備有簡章函索附郵票貳分即寄

校舍擴充

校址　奉天小南關馬箭邊胡同（小南邊門下車）

日東茶園製日東紅茶

品質優良 價格低廉

茶與茶器　咖啡　批發零售

三井洋行發售

登錄 ㊈ 清光洋行　奉天春日町三番地　電話(三)二二六三番

味之素

大連汽船出帆

△開往天津
▲天津丸　十一月三日
▲龍平丸　十一月四日
▲北京丸　十一月五日
△開往青島上海
▲奉天丸　十一月五日
▲大連丸　十一月八日
▲青島丸　十一月十一日
一、上海航路上午十一時開船改爲正午
一、台灣航路下午四時開始改爲同五時

芝罘威海衛清津雄基船票發售處　日本國際觀光局奉天支局　大和旅館出張所　城內分所日電三—四六一一番　哈爾濱新京各地日本觀光局

阿波共同汽船大連出帆

△開往芝罘
▲廿八共同丸　十一月四日
△開往仁川鎭南浦
▲十八共同丸　十一月三日
△開往天津
▲十八日共同丸　月　日
△開往芝罘威海衛青島
▲十六共同丸　十一月三日

電話二一五〇〇一　阿波共同汽船會社

大阪商船大連出帆

△開往門司神戶大阪　上午十一時開
▲鴨綠丸　十一月四日
▲扶桑丸　十一月六日
△開往基隆高雄（不載客）每月三回）
△開往天津（不載客）每月七回
△往三、鹿、那
▲貴州丸　每月十八日

船票發售處　滿鐵沿綫各站及各埠日本國際觀光局

車船連運票（往復票火車票減二成論船減一成通用期限兩個月大連門司神戶間船價往復票價減二成通用期限三個月

△專屬貨物代辦處　各地國際運輸株式會社

大阪商船株式會社

戒煙聖藥　吉福德祿

一、主治雅片嗎啡及海洛英等中毒患者
一、効能服此藥不滑精不失眠不腰腿痛純無癮醉劑實非他藥可比
一、持長本藥爲大補之品男子先天不足後天虧損鎖精壯陽能治婦女一切寒症
一、本藥品因不含毒性專能解癮並不頂癮如服過五日後癮減大半

總代理處奉天大西關　同德藥房　電話二一四一九三

總批發處新京大和通五番地　福祿洋行　各省縣各大藥房均有代售

節約之期　婦女用橡膠底高跟鞋　代用品運到

最美觀　最輕便　又堅固　又經濟

用此鞋者才合節約之精神

大義商店　奉天城內中街路南　電話四三二四八六

止咳　化痰　理肺　定喘

痰喘咳嗽是秋冬的常病　感冒就是這種肺病的大原因

隴西氏理肺丸

是止嗽化痰的有効藥　是痰喘嗽哮吼的大救星　是肺病的預防良藥

適應症

肺病咳嗽　風寒咳嗽　房勞咳嗽　積年咳嗽　咳嗽吐沫　痰飲咳嗽　感冒咳嗽　經冬咳嗽　咳嗽吐血　咳嗽氣促　痰喘咳嗽　肺癆咳嗽　節令咳嗽　痰中帶血　吐痰腥臭

本丸是肺癆病的大敵是痰喘病的福音隴西氏理肺丸爲本堂漢醫李慶陽先生發明並善理婦女小兒各科

定價小盒國幣二角 二十丸　大盒國幣四角 十丸　詳細說明函索附滿洲郵票四分即寄

總發行處奉天大西邊門外　鴻育堂啟　電話二三三五一號

大連特刊

第二四七號
盛京時報大連支社
大連市榮町二番地
電話三一九六五番

再掘井戸十一處 合計開掘廿六處
願市民無遺節水之餘力

久旱不雨連市之水飢饉日益迫切、州廳土木部、爲極市民於水荒、目下定以掘井對策、緩和燃眉之急、一方提前第六期水道工事、以爲恒自給自足計、此乃緩急兼行方法、現正積極進行中、掘井緩急對策中在市內開掘六處、即（鏡ヶ池附近一處、中央公園附近一處、馬欄河附近四處）市外開掘九處、明年一月中、可能補助供給、此外更於市內開掘十一處、明年四月、可能全部告成、如此則全市內外、共開掘二十六處、就中每以三四處、或六七處爲補助井戸、固可補助水荒於危急、雖然大連市地面、應開掘之井穴、實有六七十處之多數、據州廳當局談、目下決議開掘之井數、不過全市應掘數之半數、依此井戸數、難期供給之圓滑、故惟以掘井對策是賴、決難博市民之安心、終之、非達到預定、節約至二萬四千噸、全市需用量、仍無成效、願市民盡力節水爲要素云、

張百川君 令堂作古 九月九日開吊

雜貨商荒木洋行、滿方經理人張君百川、令堂郭太君、因病於夏曆九月初一日逝世、享年六十四歲、孀居大連市南沙河口一九四番地本宅、擇於康德五年夏九月初九日、開吊成主、初十日午前九時發引、張百川君在連營商多年、交遊素廣、聞其令堂開吊之日、特假市內共和樓、招待來賓、親朋屆時往吊者、當必擁擠於一時云、

爲數既夥膽量又大 跳大神的不易取締
東西兩署一再查拿 小崗警署也將着手

三姑六婆、不可親近、這是由古及今、人所公認的、本來他們的爲人、是太可怕了、無是生非、揑造黑白、乃是他們的慣技、不拘什麼事物、雖然是個死的、可是一到他們嘴裡能說得有鼻子、有眼精、活顯出來、迷惑人心、莫此爲甚、就如一個月前、冷然地方上流布一種謠言、說是官家挑選大姑娘、送到戰事地方、供給之用、因爲這種謠言一出、一時間傳遍四鄉、人人驚恐、都當是實有其事、有些胆虛的人家、因爲這個、竟把姑娘送到遠處親族隱藏起來、還有急速許個人家、趕緊打發出閣的這樣鬧來鬧去、結果那有這一當子事、完全是一種宗口謠言、最後官家調査明白、原來這種謠言、是一般跳大神的巫婆們造出來的、一方面造出謠言、一方面有所利用、欺騙鄉愚、的是萬惡已極、據說這等造謠的巫婆、及其連類者、已竟被沙河口警察署、依法懲處、爲的是以儆其餘、但是此等跳大神的巫婆們、爲數太多、而且胆子又大、官家取締、並非一天無奈取締自取締、幹的幹他的再加愚婦愚夫們、迷信他們太深、他們有利可圖、誰肯自白歇業、所以沙河口的張大神、雖然已竟被官署取締、但是其餘各大神、却不在乎、緊繼着大連署又取締寺兒溝一個白大神、但仍然不生効力、大神依舊多的多、最近沙河口雖又取締了造謠的大神們、無奈取締着誰算是誰、其餘仍然幹他的依此情形看來、官家非有澈底的方法、此等足以謠言惑衆的大神們、是不容易根絕的、最近西崗署、聽說也有鑑及此、已在計劃撲拿之中、這或者就是跳大神劫數已到也未可知云

介紹 鼎新百貨店 西服料的大競場

西崗子新大街、鼎新百貨店開幕以來、就特別受人歡迎、原因鼎新的生意經、和別家完全不同、薄利多賣主張、還不算奇、最難得的、他那裡上下人等、都是百貨店中、多年之老手、乃將百貨店經營之方法研究得不能再圓滑、直可與三越吳服店、幾久屋等、並駕齊驅、最近大競場、凡是時新流行的西服材料、無所不備、陳列十全、近幾天、本埠的士紳們不算、遠處來連團体、前去參觀者日有數起、眞是車水馬龍門庭如市云、

傳染病之發生 於水毫無關係
變色發鹹各有原因 清水部長加以說明

大連市的水、已竟缺而又缺、同時一般燃料必需品的缺、也要當此時期、忽告缺貨、弄得一般市民生活上、的是不安、偏偏這個時候、市內竟又鬧起傳染病來、所謂一波不平、一波又起、大概就是這樣了、然而自從月之十八日、大連水道實施五小時間給水以來、因爲水的顏色、不時有變、有時候黃而混濁、有時候發出白沫、又有時候出現一種茶褐等色、因爲有這許多變色、遂惹起了一般的疑惑、以爲近來的傳染病之發生、或者由於水的不衞生而起、也未可知、即使不然、而對於水的變色與發鹹也總覺着不安全、關於此等市民之不安、洲廳當局、因爲負有說明之責任、所以在廿七日由洲廳淸水土木部長、關於水的有害與無害、對一般市民、發出回答如下、

現在水道水之有鹹味、因混有泉水及井水在內、一日混入量爲五千噸、原來泉水之水井、臨近海岸、所以如此、但經化驗之下、絕對無害於人的、至於茶褐色之變化、乃係斷水現象之一種、原因鐵管缺水而生銹、飲用上固不適口、但鐵分於人生、却是無害、此點更不必憂慮、至水中時有白沫者乃係水中混入空氣所致、大概經過一分鐘、即可澄淸、此更談不到有害云云、

道德會長持家有法

【興農鎭】道德會長李萬有年五旬餘、膝下四子、長子春華、年已立矣、繼承父志、敦品立德、經理東昇源絲房、次子春爾、少年英俊、誠樸可嘉、爲最奇者、該會長之三子春義四子春忠、乃未滿十齡之幼童也、自春忠一歲、母即棄世、遺四哀子、而該等天性友愛、要言之、每日目所覩者、忠義兩個稚子、每日午後、由學校放學、就至道德會、練習書悌、如義之待忠、即忠如何頑皮、而義亦無一煩、視此未成年之幼童、如此友愛、誠成人所不及也、由此足見、該會長之持家有法、乘我王道國家、孝法發現之曙光云云、

三江全省昨年 火災損害統計

【三江】三江省公署警務廳、關於省下各縣人民之生命財產素所重視、茲據保安科之調査康德四年度、全省火災損害之狀況如下佳木斯發生火災廿二次、損害金額四四、八九五元、樺川縣發生十五次、損害二六〇、四一〇元、富錦縣發生十三次、損害二二、〇三二元、依蘭縣發生十六次、損害四〇六、六一〇元、方正縣發生二次、損害八一〇元、通河縣發生四次、損害四二八〇元、鳳山縣發生三次、損害一〇、四〇〇元、湯原縣發生八次、損害七四、〇五〇元、綏濱縣發生三次、損失三、五六七元、蘿北縣發生二次、損失三七八元、撫遠縣發生五次、損失一四、七七五元、勃利縣發生廿四次、損失四五、三一五元、同江縣發生廿次、損失一、五六〇元、饒河縣發生四次、損失五、八〇〇元、寶淸縣發生廿次、損失三六、九一四元、以上總計發生一百六十一次、損失總額、百九十四萬五千四百零六元云、

潰滅富同二縣殘匪

【三江】三江地區之直屬附屬各部國軍、搜剿各縣之殘匪、自秋入冬、節節勝力、頃聞〇〇部隊之勇士〇〇〇名、於富錦縣三道岡、遭遇殘匪双龍以下卅名、交戰後、斃匪十三名、斃馬十二匹、又得槍械彈藥甚多、且救下人票四名、又村謙部隊、於國境之同江縣二龍山福慶村發見匪首鵬飛以下十五名、立即包圍、戰至一小時、則全部生擒、繳下小槍四支、手槍三支、馬三匹、又救下人票一名、我方毫無損害上峰當予表奬云、

漢口陷落慶祝大會

【大民屯】武漢陷落之消息傳來、人民莫不欣愉、本鎭村公所、爲慶祝戰捷、並感謝皇軍之英勇、於月之二十九日、舉行、慶祝大會、各戶遍懸國旗、事前通知各機關、各屯排甲等、以及各學校、齊集村公所院內、按序開會、繼村長致開會詞、莊署長、金井警尉、柏校長各有祝詞、並三呼日滿帝國萬歲、遂即撮影、執旗遊行、頗極一時之盛云、

適用煉炭爐子 卯星牌仍占首魁
經展覽考驗之結果

塊煤缺貨、煉炭因而出世、但煉炭之爲物、因係人工所造、火力雖然堅硬持久、無如普通火爐、多不適用、由此對於火爐之選擇、成爲大連市冬季一項重要問題、同時一般火爐販賣商、對於適用煉炭之火爐、各顯其能、競相研究、是以近一二年來、新式火爐、出現愈多、大概都以燒用煉炭爲目標、然在此許多新式火爐之中經例年展覽考驗之結果、就中第一適用於煉炭者、乃屬於卯星牌火爐子、今年在不多日前又曾舉開一次展覽會、考驗結果、卯星牌火爐子、仍占首魁查該卯星牌爐子、係由石炭商組合、一手經驗、不問批發與零售、價目非常克己云、

刧路匪冒充官人 西警署又捉四名

胆大包天、冒充官人、時常趁着深夜、黑暗地方、搜檢行人、錢財到手即行逃匿之刧路賊、大連市內、已竟潛伏着許多、每當地面上鬧了什麼案子官家緊漲的時候、他們就將乘機而出、路上遇到可欺的行人魚目混珠、自稱衙門刑事、說你可疑、搜檢身邊、結果搜出金錢、揚當而去、至於被害的行人、有的受害過大、不得不去報官、有的損失無幾忍口氣也就過去了、因此這等匪類越來胆子越大、前次經西崗子警署、已將一個麻面青年逮捕了後、最近又有四人帮的冒充官人刧路匪出現、幸喜轉瞬之間、仍被西崗子署所逮捕、原因有個山東人胡金斗、年三十四歲、向在市內橋立町寶華堂理髮舖當理髮師、前天晚間一點左右、因爲外出按摩歸途抵日新街、時忽淡有四名漢子、一聲喊住、問是作什麼的、胡金斗據實回答四漢子不信自說沙河口衙門的、見你有可疑處必須同到衙門如此就將胡綁起來、牽向沙河口而行、不料剛到永樂街一個黑暗處、突然停止行進、搜檢胡之身邊、當將六元現金搜去之作車馬費用、放胡回去、胡哪裡能肯、故當場將胡痛打、血流滿面、四匪去後、胡某立即報告附近小衙門、由小衙門轉報西崗本署、第二日午后四時、四名匪人一一被捕、一名李卓喜、廿五歲山東人、一名張宏立、二十三歲、也是山東人、一名王振和廿七歲、當地人、一名李鳴盛廿七歲、山東人、彼四名得錢到手、群往德成樓小賣所、各尋快樂、不想消息灵活之義張兩刑事、追踪而至、當場逮捕、地方又除一大害云、

僞刑事檢査路人 强奪現金潛逃

時局下惡徒蠢動、各警署在檢舉街頭紳士中、竟有明目張胆、假以憲兵警察之密偵、或警署刑事、脅迫行人、强奪金品者、有市內橋立町露天市場二區理髮業寶華堂、按摩匠胡金斗年三十四歲、於二十五日午後一時頃、由市內日新街一六番地通行中、途逢四人、狀似便衣偵探、强欲搜査胡之身懷、胡以官人、任其盤詰與搜索、結果以胡無通行許可証須按規罰金、以繩縛之、聲稱同歸本署、行至永安街附近、四徒將胡之所持金六圓、奪之逃走、西崗署聞報急派刑事捜捕、二十六日夜、由平順街阿片小賣所德成號中、四徒一同被捕姓名如下

山東籍、現住市外石道街一區一三一番地張立宏年三十八歲
住所不定、身無正業李卓熙年二十五歲
市內富久町一四五番地王振和年二十七歲
市內惠比須町五〇番地李洪盛年二十七歲

水荒時預防火災
消防、水道防火宣傳 家庭防護首以防火爲要

寒冬在即、又値圍爐取煖之季節、大連消防署、以此際爲祝融呈威、火災頻發之期、例年秋末冬初、必舉行火災預防宣傳大會、喚起市民以防火之觀念、本年又値水荒、及非常時局下、市民更應自覺、徹底防止火災於未然、故消防當局與水道當局密切聯絡、兩方相互注全力於防火、庶幾一方盡消防之責、一方達節水之實、因而消防水道兩當局、於三十一日、協同全市各關係機關、實施防火大宣傳、當日之宣傳方法、比之例年倍加嚴盛、即以多數消防自動車、沿各主要街市巡行、撒佈防火標語、同時派消防署員多名、協同警察官、沿一般家庭、徹底檢査火源、更廣播無電及訓詞、對市民並小學校生徒、詳述火之爲害、及注意預防等事項、大體要旨如下、

一、當此水之飢饉非常時、切勿遭及火災之發生、
一、非常時家庭防護、首以防火爲要、

揚子江沿岸資料 展覽於滿鐵圖書館

滿鐵大連圖書館、前者定於漢口陷落之同時、於同館內、開催揚子江沿岸資料展覽會、現在準備中、不意皇軍進攻神速、早期陷落、準備尙未完畢、故不能如期開展、延期至十一月一日起三日止、同資料展覽會、出品、爲長江沿岸江蘇、浙江、湖南、湖北、四川、杭州附近一帶之地圖、地誌等、並武漢三鎭之鳥瞰圖中國革命初期色刷之繪圖古籍珍奇出品云、

强精延年…
二大絕對的鐵則

人活在社會裡、有誰不願意、立身揚名、家富國强呢？而又誰不盼希自已身體康健乎！別的先不用提、單以身體而論、自古以來甚少以實在康健無此强壯異常之人。如若細看我們身體之器管組織、誠是精密的恰如是種機械一般。故難料以何時惹碍發病。如在早時施以適當之辦法、補與相當的榮養、而改造故障處、還可能挽回原狀。尤其於養身育體之腸胃器官、最易因爲種々微少影響而發生障碍、並且因此致以食慾減退、而犯以榮養不足等症、遂久肌膚日漸削瘦體勁精力、也就是難免衰退。於是便使種々可怕的病魔疫鬼、乘機來犯於弱脆抗病力之身上、不知不覺之間、將其性命割削完罷了。

必把腸胃改造爲壯健

我們每日所吃的食物、是先至於胃裡、消化後再送到腸內、而抽吸以重要滋養分、送至各處器官處、方能達成以保持性命建設康健之目的。故若在此重要之腸胃發生故障、而致食欲減退時、便不能抽吸滋養成分、身體可就無法保持了。並發種々腸胃疾患、可就難免以面黃肌瘦之害。然若常服以『愛表斯』準把病衰故障之腸胃、確由根本的改造爲强壯、凡百胃口不開。腸裡變調等症、逐日雲散霧消、於是食欲大進、無一吃不香味。因此所須要之滋養成分。滿抽吸充足。再依本劑特殊之補腸助胃作用、及其多量之維他命B之神効、準能獲得壯健延年之慶福。

須把榮養充補於體裡

凡百藥養素中、最爲重要、而最要多量的便是、維他命如若缺乏久時、便是致榮養不足症、身體亦就衰弱異常、故無論如何多量服用維他命劑、而補精力勁力、速免其缺是最肝要。雖然腸胃多麽健全的活動、而抽食物裏之滋養成分、然在其中如缺維他命、便未能獲得完全無缺之强力的精氣。尤其於我們東亞民族、多見缺乏之維他命症。是以所有體質弱孱之人務必趕緊、把含有多量維他命B之『愛表斯』素常服用、以補榮養、而强精力是莫不緊急之要件了。本劑並不與普通一般之榮養或維他命劑相。同以其豐富之維他命滿補於人體、洵可謂希世之靈藥矣。

『有人有錢』『有健康才能萬事順手』。是以敢勸於諸位、爲您的幸福、爲您的家庭之慶福、切記勿忘以常服『愛表斯』。本劑之靈驗、有口皆碑百治百効、便可能斷言以、備有『愛表斯』決不知疫苦短命之憂愁。

馬越藥學博士創製
橋谷醫學博士監製

全國各藥店均有出售

錠劑 三〇〇片 一〇〇〇片
粉末 一〇〇瓦 五〇〇瓦

愛表斯錠

……總批售處……
太陽啤・紅星啤・天女啤・沙露特啤酒製造元
大日本麥酒株式會社
大阪市東區道修町三丁目
株式會社田邊五兵衞商店
東京市日本橋區本町二丁目
株式會社田邊元三郎商店

（談論）失學的悲哀

（劉春山）

由甜蜜的學校。踏入社會路上的我。將及三年了！在三年的歷程裡！使我失掉了純潔的天眞。改變了學生的心理。所演的劇。有玫瑰色的幻史。有灰白色的苦夢。有時遭世人的訕笑。有時被別人的愚弄。淒楚悲哀的記事。幾乎占滿了我滲摸日記的全頁！

學校是生機化社會是機械化。想起學校的生活同學歡聚一室。沈心的聽講。有趣的討論。下課後在操場上。或馳跑。或擲球。或跳高。或跳遠。夕陽西下時。柳蔭下閑步河塘邊凝視。燈光下讀書。宿舍裡談笑。一種明朗的氣氛』充滿了我的心胸。使我深深的陶醉在學海裡。有如愛的甜汁中！

往事如雲。都付於嗚嗚不羈的狂風。從象牙之塔上。墜入茫茫的深淵裡。每天度着無味的生活。前途的確是渺茫啊！況且現代偏重學歷。以高中程度。幼小年齡。邁入職業之陣。在槍林彈雨中掙着！何日能現曙光。何日能達成使命？幸運之神恐怕永遠的不會光臨吧！

我不應當失學。我不應當失學。應當繼續的往學境上努力！但是現在追悔又有何濟呢？所幸我的年齡不過二十三歲。我覺悟了！我志堅了！決意的再進入學校。戴上四角帽浴聖潔之光！我不是美慕大學的生活。也不是欷歔命運的多舛。委實要克服環境。要開美麗的青春之花啊！

我的朋友崔君。初中卒業後。不能繼續的升學。我愛慕他的文學。我欽佩他的聰明。他竟然不顧一切的阻止。他的轉學。但終歸失敗！以後他也邁進職業的途上。想不到由他的寫作裡。有着這樣一段寄語！『誰不知道學校是樂園。誰不留戀着樂園的甜蜜。然而我卻不能再享受這美滿的生活。竟突然離了我最敬愛的學校！我也知道我此次的失學。有許多人替我惋惜！但是因爲減輕母親的担負。再不能顧到將來的前途啊！』唉！我看完後李不禁淒然了！落淚了！然而這的確是不能怪呀？

過去的是過去了！未來的盡管來着！我願意已熄的青春火焰復燃！恢復了已失去的童眞！滌淨了這三年的污濁！再踏入光明之途！此次大學林立。我決意的投考。上帝如能憐憫我的癡情。使我名得錄取我唯有默默的祝福我的命運。默的期待我的前程了！

一九三八十二八。投自奉天警務廳

從事初等教育 幾年來的痛苦回憶 （3）

（陳庶咸）

七、唯一趣味

處這環境下不是害怕。是不順氣眞難爲極了。所幸學校前五十步外。就是河流。早起後到河邊。群鴨爭逐在水的上下反映在朝日裡。畢究竟好看。我每早到河邊一次吸些新的空氣。晚飯後我帶了幾個學生。拿着魚竿釣魚去用毛釣鉤浮魚把釣上來的魚。作翌日的晨餐用。深秋了高粱都已割完。我不感覺涼的。在河裡站着。每逢釣上來一條。心中樂極了。魚是最令人愛吃的東西。然而我覺得釣魚比吃魚還香呢。由此可見我對於他的興味了同時減少了多少的愁腸。魚竿還在那兒呢。現在不定能夠存在了

八、離別了親愛的諸生

在下廠不覺有一年多的歷史我平素對於學生是取嚴格主義的。我是決對的一秉大公。我覺得他們都具有良心。對於我表示親近。然而胡匪不斷的擾攘我担不起那種驚恐。於是有了動轉的念頭。到暑假我把行李整理好了。有些學生來送我我雖然決定下季調轉。但未向任何人告訴（那時調轉尙易）在路途上我勉勵他們好好念書叫他們回去吧。我離開下廠屯了。站着回顧已歷年半的山村似乎有點戀戀之情。想那些跟我念書的學生們。何日能再見呢，這時候心中難過極了。走了數十步。又站下了。看那些學生不見了。難受啊。我的心中不過眼淚沒落下來。是了。到黃崗子王先生家。我把這個事情。向他叙述一番。又繼續的向遼陽城去。

九、在峨嵋莊

暑期裡辦好轉勤的手續。假期已滿。學校開學了。我花八角錢。僱馬車經赴轉勤地點。距在城東十五里峨嵋莊。昔日理想的安全鄉。今日得到了。這個學校。兩班學生。另外還有一位同寅。都本着自己的責任。向前作去。事事平順。課餘時候。我常往太子河濱以恢復我一天的精神。又因我知識簡陋。有閑空的時候。就看點書籍。我看書定例是在教室裡前面的講桌上。這個講桌將要破壞了。本來講桌是個無知的東西。但我朝夕和他接近。似乎他對於我有多大幫助。我認爲他是我的良友。有時候誠摯的想念牠可惜。牠是個無生物想要報答而不可能。在這兒是一番風順的度過着。苦楚既然沒有。但興味也覺索然不覺半年。不覺半年。已七個半年了能這麼快麼？。從康德元年下季起。到康德四年冬底止。仔細一算。可不是三年半。怎的若是生個小孩已是四歲了！。

十、又調轉了

萍踪不定的我。於今春又奉令調轉到城東六十里的大安平幸而交通便利。往返不感什麼困難。一轉眼上半年已經過去下季已兩月了。一年年的流光如駛。回想過去的一切。徒湧上來一片『韶華易逝』之感。

十一、最後幾句

從事初等教育這幾年的經驗我有幾個感覺。也許是錯誤的感覺。（一）我們自己認爲教育是如何淸高。但似乎沒被別人看爲淸高。（二）都說教育是改造社會的。恐怕改造的力量很薄弱。從事教育者。有時被社會改造了。（三）鄉村初等教育的訓育上。比較困難些（四）鄉校經費不能自主發展上。自受影響。從前經濟權操在學董手。現在操在村公所手拿這幾個感覺作這最後的幾句吧！。

十〇七〇遼陽安優校

陳庶咸先生。你此篇自述大作。表示懇切。淒涼動人尤以最後幾句。指摘鄉村小學教育之難。言簡意賅。非過來人。不能道也。吾不盡謝謝先生。蓋先生之熱誠。或可使當今教育當局。爲之一省。亦未可知。—編者—

學校風光 放學後

（AB）

電笛由那寂靜無聲中把牠的音波轉入個人的耳中。這時全級同學喜歡極啦。因爲那時間上那無趣的化學。無論何人。只要你一看他的面孔。定然認他是個老頭。而且他老人家的褲子總是掉 着一支腿放。在講台上。一支腿支到一尺半遠的地上。手中拿着粉筆不住喃喃說道二年×子啊。炭水化市頁鬧得你頭發昏章第十一。這時聽着笛聲當然是精神煥發老頭走。立刻全室哄動起來物。那位燕京大娘們跳起喊道。喂在宋大嫂明天又沒有抬桌子堂。又沒哇啦哇啦的代數。還沒有抑强附勢欺軟淩弱的體育呢。走。二大嫣。黑司令。耗子。這個紀念日不可錯過的。接着只聽笑聲喊聲鬧個不住。這邊占一先生見王翻譯坐在桌上道。你怎麼要騎毛驢去放牛嗎於是又有一陣笑聲。好容易各個的書包包完。看電影的去看電影。有家庭的當然去過有家庭的生活。沒有家庭的呢。也去找異性朋友去了那能閒着啊

◇（學）◇（生）◇（世）◇（界）◇

早晨之活躍

（雲山）

朝陽從濃霧中露出了紅臉。照耀着馬路兩旁的楊樹的紅葉光亮亮的馬路。漸漸的淸楚的映入眼簾。幾輛馬車『踏踏』地跑着。笑嬉嬉地。走着一羣羣的學生。『老王快走快走。撞着！』一輛自轉車很快的跑過去了。『哈哈！』隱約的聽着笑聲。『BB』馳過去一輛載貨的自動車。揚起一片灰塵遮住了行人。

前面是一個很森嚴的學校的大門。學生們。一個一個的邁了進去。『别忘了行禮！』大家向着校長室。很莊嚴的行了一個一個的九十度的禮。樹蔭下走了進去！奔向各人的教室！

『すはよう御座ゐす』密斯特爾李。閃在道旁給校長先生行禮『すはすラ』校長先生點了點頭提着斯特克。挾着皮包。很愼重的走過去了。

『嗚嗚…』八點半的汽笛響聲裡。雜着斷續的鈴聲。於是引起了放書聲音。咳嗽聲。談話聲…』一陣的皮鞋聲音中。學生們都跑向運動場去了。

『立正！』體育先生很元氣的喊出口令。一行一列都看得很整齊。一動不動的立正了。運動場立刻沉靜下去。只有校長先生的腳步聲。由遠而近的傳來。

校長很威嚴的端立在朝禮台上。隨後便聽着一聲『敬禮』！學生們應聲一律將右手舉起校長先生便還了一個十五度的禮同時台前站着的先生們。也點頭還了禮！然後校長先生下台。

『日語發表會致します』敎致主任在朝禮台上很清楚的咬着字音向着學生說最後『す終リ』退下場去。另由一位滿系先生。操着流利的日語『三年B組の…』『はい』從隊中老王很快的跑到校長面前。行了個舉手禮。然後跳上台上『私は三年 B組の… い申しまだプ今から 反省の生活にフて話お しを致ー『ます 。』

老王顛着聲音。紅着臉怕說不下來。『B私の話は≈れけ終リ』ます老王行了禮。高 高興與的下了台。

三年避…』繼續的發表着。

『告訴你們一件事…』照例的發表會完了。要有先生的訓話。

『こう！』M先生看見了老趙在下面說話了。

『嚕郎。嚕郎』。鈴聲由前院響到後院。終響到操場。附近工廠九點鐘的汽笛。連叫了起來。

『敎室。長步走！』這是體育先生。在每天早晨最後發的口令！

一隊一隊的學生們。順序的到各敎室去！

運動場又靜了下去。楓樹紅葉。一片一片的在秋風中飄了下來。

晌寫於新京二高。

吃飯問題

（萍）

上午最後一堂的下課笛。發出那麼悅耳的響聲。使同學們由半睡眠狀態中醒來。揉揉眼睛。摸摸錢包。開始計劃『吃飯問題』。

『販賣店』門前。一位位的財主。擁擠不開。眞可謂『生意興隆。財運亨通』。誰說世界不景氣？

校役一路喊着『借光』！費了九牛二虎之力。殺開一條血路。到了門前。嶄關落鎖。室門一開。大隊人馬。長驅直入衝到櫃台下。『我的 鞋那裡去了』。『哎 呀！慢 點！要擠出人 命來』『糟糕！ 錢呢？』『面包面包！』『三個餜子』！一片喊聲。振動天地。壯烈無比。

我才一踏進門。便被擠得兩腳離地。這樣子在半空懸着。抬轎般的被擁到櫃台下。不覺有點飄飄然之感。我想。坐飛機也不過如此吧？

兩手伸着。被擠得勞勞實實的。動不了。好像耶穌被釘在十字架上的姿勢。我就默禱道『蜜月快車』下星期便要演了在我未看此片以前。請不要擠死我。啊們！』

一個有力的手臂。由我頭上伸過來。同時一種喊口令似的聲音。幾乎振破我的耳膜『嗆！五個 面包！』這 手。不但。具有健康色。並且粗壯而多毛力量是這麼大。幾乎把我頭部壓進腔子裡去。我想『這是校隊？』。我只得縮下頭去。不料由胸部又鑽出一個頭來。這個小東西。大概器械運動不錯。抓住我肩頭。往上爬。對不起得很。把他擠下去『砰』！一聲。我左腿挨了一個嘴吧一隻帶了金錶的手裡。握了一張五元票子。同時『小趙丹』的尖聲在我耳旁響起來。『老李！一袋餅乾。兩個面包！快點！』這樣錢和食品在我上下左右交換着人漸漸少了。我也不知不覺腳着了地。並且把肚子塞飽了。當我疲乏的走到陽光下。深深的呼出一口氣。一面想着『難矣哉！吃飯問題！』

難矣哉先生 早餐中不速客至（上）

（大庸）

紅絲絲的日光。由玻璃窗上已轉映屋內西牆。那邊懸掛的時鐘。噹噹響了七下。似乎報告又到起床時候。我就披衣下床。依然照住日的成例。洗臉漱口完了。就到操場裏散步。那東方幾片遊雲。加雜着太陽映照的紅光。作成了一張美麗彩色的圖畫。枝頭小雀。晨吱不住奏那自然腔調的音樂。好似迎接着這晨起太陽。正和還聲音相對突出一道很尖銳淸楚聲音傳到我的耳鼓說。『校長開飯了』。

在一個淸爽美麗操場裏。轉過身來。打破了寂靜的空氣。大踏步到飯廳裏去。室內圓卓面上。擺些淸潔肥美的蔬菜。飯是白面油餅。滋養料最充足的豆腐湯菜。遂和那位敎師同時之下。進那這合衛生的早餐。吃來也還適口。食兼數味。雖然不是珍饈。但在鄉村裏生活。也可算像這樣是不大多的。這時厨役蹀躞往來。添菜啦！送餅啦！一切食具濱動聲的腳步的碎響中突然由外面來了一位不速之客。

這位客人進得來。沒有認識他的所以就拿很注意眼光看待。這時我們進餐工作。無形中也就停頓了。他倒多少懂得點禮節脫了帽子行個普通見禮。隨後接着說聲『那位是校長』呢！我就點頭應聲說道。『好說。我是。請坐吧』！他也不怎樣客氣。順便就坐在那南炕邊上了。

我向他瞧了。瞧身量不高。可也不算矮。約有三十多歲的年紀。黃白鏡子。不肥不瘦的面龐。穿着丈青色夾袍。下身穿一條土黃色洋服褲子。冷眼一看。好像在機關頭上充差的樣子。手裏托着半新不舊的一個青禮帽。不像那久伴鋤犂勤儉樸素的農人。他坐在那裏。運出冷淡面孔。睜開圓圓的眼睛。我看他A樣神情。哼！把我嚇了一跳。不是惹了什麼禍子。就是鼓了什麼包了吧！這時他面帶微怒氣色說道。『我家女學生B』和A家男學生定婚。今天是會親的日子。（可是我沒有穿大布衫子）所以學生B順便一同來上學。不料走進校門。有許多學生向。嘲笑！辱罵！所以我來問問校長或教員。這可是學校呢？可是放豬旬子呢？那麼我們學生就不能念了。

洪憲劔俠圖

第四回

聖主英明廷臣盡忠貶奸佞施行王者道
皇軍勇敢隱士効命掃邪氛大興仁者師

……三六二……（張青山）

力相助。沒想到一說就惱啦。兩個人辭了出來人家送也沒送。鬧了個大沒臉出了寨門。繞走山環躲着埋伏。到在武家堡。進後莊門至內莊。來見武連奎備說受辱之事。武連奎聞言大怒。破口罵道老匹夫。太可惡啦 我因爲。他與故去的。老人家是拜兄弟。我才諸多忍讓。拿他當個老前輩看待。不料他如此的。給臉不要臉。眞眞可恨。武連登說。兄長何不率人。收了他後寨。殺其全家以洩忿氣呢。武連奎嘆氣說道。你們那裡知道。我在三教主駕前。保他身爲開國侯。三教主命他鎭守朵石磯。一帶等處。印劍兵符帶到。偏偏又通知了朵石磯 鎭江豹子何海通。此時他不劍承。叫我怎麼去見教主。並且我還得急急赶回小孤山。據三教主說。要不遠欒祖師爺來的書信作去。連夜襲取南昌府。那有工夫與老兒。去惹閑氣。只可連夜退回水師營。對三教主請罪。說明樂波濤之事。請示完善辦法。再行知會朵石磯。收回成命。若不然。怎能辦的了呢。你去辦你的去吧。家中事自有我來清理。武連奎說凡事可要愼重。切不可鬧出意外來呀。武氏弟兄齊說。大哥請放寬心。連奎點頭。又向他兄弟們說。我將兵符印劍。留在家中過幾日。你們給送去。就說樂波濤他。有意倒反朵石磯。故將印劍追回。呈送前來。請教主示下遵行。這麼一來我們。不就把面子找回來了麼。他兄弟們應道。決不悞事。惡賊連夜起身去了。武連登向幾個弟兄。笑吟吟的說道。大哥已然去了。我們弟兄一同。赶奔後寨除了老兒豈不是好麼。武連第說二哥。言之有理我們就此辦理。武連及說先將兵符印劍收起來。然後前往可也。連登說好好好。當即將兵符等物。鎖在大柜之內。又叫家人武才。率嘍兵鎭守前山。留下撒山夜义。武連金坐鎭大廳。分派以畢一齊起身。率領着。連科。連及。連第。連明。連達。連通。連順等共是八人每人手提一條三股烈燄焰天义。背後廿四口毒藥喂就的標义。率領二百嘍兵。離武寨直奔後面。來到了後中平寨。進了寨門威聲喝道。小子們快去報知。老兒樂波濤。就說武氏昆仲。前來問什麼事。叫他向前答話後。寨內人又不知內情。連忙向內稟知。此時樂老人家。在後宅正與老伴及愛女幽蘭。論說武家之事。忽聽云板連敲。急急提了牛頭钂。飛奔外面問什麼事。手下人說武連登等在大廳前口出不遜。聲聲要你老人家答話。老英雄一聞此言。勃然大怒罵道。好大胆小奴才。他等竟敢如此的無理。一面罵着。飛也似來至大廳前。厲聲叱道。哈哈好爾等也不知事啦。老夫我念其與你們先人等交情。不來干涉。你等反倒來找我。好鬼子們你們活膩了吧武連登喝道姓樂的。你不要倚老賣老。自以爲不錯似的。我兄長好心好意的。保你爲開國候。去鎭守朵石磯。老小子竟自不識擡舉。眞是給臉不要臉。今日少太爺等。追爾老命。看看是白連教如之何。老人家也就不再與他等鬭口。一擺掌中鋸沖將過來。武連登喝令上。八個賊寇各掄鋼义。把老英雄困在壕中。樂波濤雖然年邁但是老當益壯。一對牛頭钂立戰八寇。滴溜溜來回亂轉。越戰越有力。口中說道小奴才們哪。今天叫爾等。鬼門三關去見你爹。休怨老夫乃是報應臨頭哇。八寇也是亂喊亂罵。正在兇殺惡戰之間。猛然武連登跳出圈外。那幾個也紛紛跳開。各按方位全將手中义。挿於就地。一齊抖手打標义。老英雄勤双钂。遮前擋後撥打暗器。無奈而由前後左右。八方來攻。兩隻手顧着特別費力。微一失神左腿上。中了一支標义。就覺着麻木。心說唉

實用日語完壁 忽九版

飯河道雄先生著◇定價貳圓五拾錢（布裝菊判五百九十八頁 送料廿四錢）

本書將日本一切語言悉蒐集成卷殆無遺漏且全卷皆以華語譯日語倘携此書一卷則於商務游歷考察諸大端凡一切應酬之日語無不備載全書、分爲七編、日發音編、日說話標準編、日平假名編、日會話編、日習題編譯解編、日單語編、日問答標準編、是也此書素通日語之華人諸公悉協同編成而校正嚴密爲益頗多

日本文法精義 忽重版

堀越喜博 淺井周治 先生共著 ◎定價九拾錢（送料六錢）（菊判洋裝二百二十六頁）

學外國語者、須先確實文法的基礎、把握其言語之本質、是最爲緊要矣、本書是爲達成此目的、基於多年中國人敎育之經驗而編著者

（一）本書爲中學校、師範學校、商業學校及公學堂高級程度等用之日本文法敎科書並自習日本文者編著者

（二）本書爲曩日所刊行（日華對譯現代日本語會話文法）姊妹編而編著者、而主選語、對照口語而以日本文說明全體、且以古文現代文、或北京官話一一對譯之故不但利中國人習日本文法、日本人習華語、華文、亦頗有益書也

日華對譯最新日本口語文典 最新刊

服部宇之吉博士閱 淺井周治先生著 ◎定價參拾錢（送料四錢）（四六版一〇九頁）

一、本書即爲滿人敎育之各種學校日本口語文典敎科書及一般研究者自習用書編纂者、

一、文典之敎授其要點明確務使印入學生之腦海爲緊要、故努力簡明

一、本書置重點於品詞篇而文章篇即簡略至於日本文之成文及其用法則與滿洲國文類似之點甚多、故不詳說亦可也

一、本書之目次（音韻篇九章）（品詞篇上下廿四章）（文章篇三章）

現代日本語會話文法 忽八版

堀越喜博 淺井周治 先生共著 ◎定價八拾錢（送料六錢）（菊判洋裝二百三十四頁）

著者堀越先生、東京帝國大學文科出身之俊才、而從事日本國語敎授已有年淺井先生夙卒業國學院大學及東京外國語學校嗣後就學于中華民國立北京大學、盡瘁中國人教育前後二十餘年、爲斯界之宿老兩先生痛感中國人學習日本語之缺陷在無適當會話文法書、特著此書此書已蒙許多學校採爲敎科書或自習用書而採用、初版忽售盡其大半乃實於斯界有絕大反響矣、欲速修日語諸公請從早購一本、

實用日語讀本 最近刊

唐木歌吉 盧緒恒 兩先生近著 ◎定價四拾錢（送料四錢）（菊半裁二四一頁）

凡我滿人均有練習日語之必要也但初學日語苦無良書今有（實用日語讀本）文法頗其懇切、詞句極其流通、由淺入深、置諸座右、洵無師自通之善本也本書假張李二君爲主人、網羅其自抵東京至畢業歸國、其中種種實際之會話三十餘類、使讀者於誦讀之際、逸興環生、於不知不覺之間、熟諳語言、且依前後之關連、自悟得其語義與語味、火速購買、萬勿失此良機也

○內容▲會話篇二十五類▲日本音字表▲異字同讀表▲拗音表其他▲發音圖解▲北平話音表

簡易日語會話 忽三版

中谷鹿二先生著◎定價五拾錢（送料六錢）（四六判洋裝二百七十頁）

啓者本號爲便利華人研究日語及文法起見、特請本埠關東廳華語講習會囑託雜誌善隣主幹、中谷鹿二先生、編輯華人專用簡易日語會話一書、先生曾任靑島守備隊軍翻譯官之職、精通華語對於中華風俗人情研究有素、此次應本號之聘、竊推兵衆彙集長、歷時頗久、姑成此書、內容豐富、會話適宜且對於『テニヲハ』等之用法、解釋猶爲詳盡、有志研究日語者手此一書勝讀萬卷、本號爲薄利多售起見、定價從廉諸君試購讀之方知言之不謬也

發售處 大連市浪速町一三八番地 振替貯金口座大連五五番 **大阪屋號書店** 旅順。奉天。新京。京城。

乳來精 華氏下奶藥

每瓶壹圓

生乳功效準確 缺乳請速購服

奉天小南門裡 藤華大藥房 總發行 電話四・二九一三

各埠藥房均有代售

經濟與產業

日本之對滿投資 滿洲國政府見解

【新京廿日發】日本之對滿投資方針之一元化問題、各方面雖有議論、但滿洲國政府以爲五年計劃三年度之明年度事業並金資之具體的計劃案、務於年內由各特殊、準特殊會社提出、故將此集計査定後、於明年上半期中、關于於日本須起債之各會社之事業內容之籌辦、額等、似已決定向大藏省、日銀、興銀通知、但關于各社之社債發行、使各社分別與銀行企業團之間、個別的接衡、政府擬每半期、總括的通知所要資金額、而担任統制云、

近實施輸出緩和 村瀨商工次官宣明

【大阪二日電】村瀨商工次官一日出席大阪之時局經濟懇談會、宣明圓普羅克輸出緩和實施方針、關于圓 向普羅克 輸出之緩和、於滿華各關係地方生產品之間、對物物交換制實施、適當者及關于輸入原料少量者、各地方聽調査終了後、實施至急輸出制限緩和、

奉天省小麥粉取扱業 營業許可規則 發令

奉天省當局爲小麥粉之配給並價格調整之起見、二日以省令公布小麥粉賣捌業營業許可規則、直爲施行、規則如左

第一條 於本規則小麥粉賣捌業者爲小麥粉批發賣又零賣者爲總稱

第二條 小麥粉批發業者不得批發賣及零賣營業之兼營

第三條 小麥粉賣捌業欲經營者具申左記各號之事項、向市縣長 願出可受許可（事項略）

第四條 略

第五條 小麥粉賣捌業依讓受或相續、欲小麥粉賣捌業之繼承之時、十日以內、向所轄市縣長願出須受許可、但讓受後、要讓渡者之連署

第六條 略

第七條 所轄市縣長又警察官署長令當該官吏、關于營業所、倉庫、帳簿、書類其他得使爲必要之檢査、

第八條 對小麥粉賣捌業者左記各號之一該當之場合停止該營業、又得爲許可取消、

（一）向他人名儀貸與之場合

（二）本規則又基本規則之命令若違反處分之時

（三）其他有紊亂公安虞之場合

第九條 對第三條又第五條之規定違反之者、處於三百圓以下之罰金又拘留

第十、十一、十二條略

附則

本規則由公布之日施行之本規則施行之際、現營小麥粉賣捌業者自本規則施行之時廿日以內要願出、而須受市縣長之許可本規則之施行方針批發者有要資產一萬圓以上又爲年額三萬袋以上之小麥粉取扱者、批發零賣等一年以上繼續休業者及新規開業爲不許可、

華北對德輸出愈見好轉

【北京一日發】日德防共協定成立以來、共予以遠東經濟界之良好影響、頗爲顯著、即以華北對德輸出之原料品而言、據實部天津商品檢驗局統計報告、去年一月至九月、爲五九四〇八一〇、〇〇元、今年一月至九月爲一四八八一一四九、一八元、什本年輸出數額幾達去年之三倍、其情況之好轉概可觀矣茲錄九月份全月對德輸出之商品之價格表如左

棉花數	二〇〇一五三、一六元
果類	一七九四五〇、二六
皮毛類	一〇七一五、〇〇
腸衣類	五一三五四、七三
蛋及蛋產品類	二六九七七五、三〇
鬃毛類	三七九、六七四、一三
紙羽類	一、一三五、二〇六、二三
共計	二二二七、三二八、八〇

滿洲工業講演會 關于四重要問題

滿洲工業會十六日臨時總會終了後、開催左記講演會、最近隨伴日本內地企業家之對滿進出之積極化、關于滿洲工業界之現況、殊燃料動力問題、種種有質義、以該講演會之結果、爲參考資料

一關于工業用水　渡邊總局工作局長

一關于滿洲工場監理　大中滿鐵能率班主査

一由燃燒指導考察之滿洲工場視察所感　木村日滿商事技師

一滿洲之動力問題　電業工作部長

八、九月輸德大豆數量 駐滿德公使館發表

【新京一日電】駐滿德公使館發表＝一九三八年八月中德國由滿洲國輸入之大豆爲一四、七一四噸、價格一、三三六、〇〇〇馬克、九月中輸入者爲四八、四五〇噸、價格四、六九二、〇〇〇馬克、再至九月之累計爲五一六、八四〇噸、價格五一、二三五、〇〇〇馬克、

關東州臨時資金調整令 並施行規則之一部改正

【新京】對滿洲國臨時資金統制法爲步調合之起見關東局二日以局令基關東州臨時資金調整令施行規則之一部追加改正並同施行規則、實施事業資金調整標準之全面的變更、以該改正滿洲國、關東州間之資金統制之相違點爲是正、兩者間之物資及資金需給關係爲一層緊密化、

以上昭和十四年分之資金計畫書、本月中要提出、改正之要旨如左

第十八條 中加左揭二號、

八、車輛（含自動車）製造事業

九、輕金屬製造事業

第廿條 之二資本金五十萬圓以上之會社依別揭樣式、於每年十一月末作製自翌年一月至十二月之資金計畫正副二通、須提出向大使

依前項之規定報告書提出之會社關于共報告書之記載事項左記各號之一有變更之時、準前項之規定、該趣旨向大使、須報告、

一、所屬事業之設備新設、關于擴張又改良、計畫上處要之資金、有廿萬圓以上之增減之場合、

二、關于所要資金有廿萬圓以上之增減事業設備之新設、擴張又改良上有計畫變更之時

三、金額二十萬圓以上之資金之調達方法有變更之時（資金計畫書樣式省略）

而從來事業資金調整標準、甚公示之比滿洲國側資金統制標準、其段階之區則、又順位等、相違爲著多、基該標準之相違、取扱上之不一致、鑑關東州及滿洲國間之特殊的關係、資金調整上缺圓滑、惹阻礙產業發展、且比資金調整令施行當時、內外之情勢頗呈變化、爲該情勢即應之起見、大體對滿洲國之資金統制標準合致步調實行種目及順位之全面的變更、相互資金調整上保持、緊密聯繫、

該改正、爲考慮關東州之特殊事情、比滿洲國相違之事業種目如左

▲第一鑛業

關東州臨時資金調整標準與滿洲國資金統制標準上相異之點

部門	業別	細目別	甲乙丙	摘要
一、鑛業	（四）其他鑛業	21、其他	（丙）	○
▲第二鑛業				
一、紡績工業	（三）紡績業	4、其他	（丙）	○
	（四）織物業	7、其他	（丙）	○
二、金屬工業	（五）鑄物以外金屬製品製造業	2、釘類（蹄釘）		
		2、蹄釘	（甲二）	
三、機械器具工業	（三六）度量衡器製造業		（丙）	
	（三七）計器製造業	1、寒暖計（除特殊品）及體溫計	（丙）	
		2、其他	（乙之二）	
	（三六）其他機械器具製造業		（丙）	
五、窯業	（二）洋灰製品製造業		（乙一）	
	（一）洋灰製造	（一）耐火磚瓦製造業		○
	（八）其他窯業		（丙）	
七、化學工業	（三五）蠟燭製造業		（丙）	
八、食料品工業	（一七）其他食料品工業		（丙）	
三、雜工業	（七）別號不揭出之輸出品製造業		（乙一）	
	（八）其他		（丙）	○

▲第五交通業

部門	業別	細目別	甲乙丙	摘要
一、運輸業	一、鐵道及軌道		（甲二）	（1）甲之一（2）乙之二
	三、海運業	1、遠洋航海	（甲三）	水運業甲之二一率爲甲之三
		2、近海航路 3、沿海航路	（甲二）	爲海運業課細目別區分一
		1、客船 2、其他	（乙二）（乙一）	

Meiji

祝漢口陷落

卜於明治佳節之謹告

新製造發賣

美兒固精代乳粉

明治的糖果並食料品

批發處

大連市彌生町八 明治製菓大連支店 電話 二三二五一 二六六七五 二七八七四

奉天霞町三〇 明治製菓奉天支店 電話 三三四三八 三三七七八 三四八四七

新京祝町二ノ二七 明治製菓新京販賣所 電話三、六七七〇

哈爾濱道外承德街二三七 明治製菓哈爾濱販賣所 電話道裡五六八〇

工場

奉天鐵西 明治製菓奉天工場 電話三一六〇四〇

哈爾濱馬家溝比樂街 明治製菓哈爾濱工場 電話二七四三

東亞馳名膠皮車胎 古德立改稱橫濱牌 滿洲國代理大興號 各種膠輪完全齊到 此車堅固能保耐久 較比別種強力太高 附屬零件東亞新到 內外膠帶不售僞造 敝號價廉物又美麗 無碍安全能護國道

橫濱牌

各種膠皮車輪 內外帶及部分 品一概都俱全

橫濱護謨製造株式會社 滿洲國代理店 大興號 奉天大西邊門外路北 電話（二）三六五三番

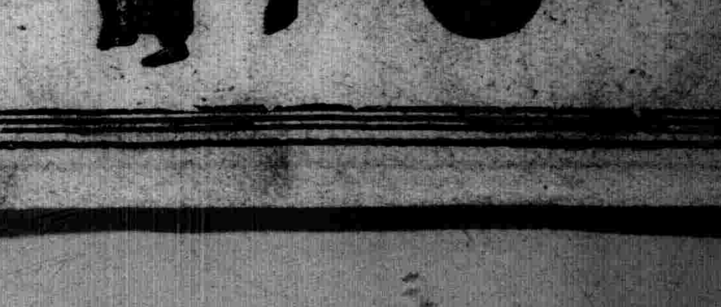

博愛醫院 院長 副院長 醫學博士 醫師 沖天成 孟日飛 那

大連市小崗子宏濟街 本院電話（三）一六六六 （三）二六六六 （三）三六六六

外科（內臟 肛門 整形） 內科 小兒科 眼科 齒科 花柳 皮膚 耳鼻咽喉科 X光綫科

產院新設

新館（本院西隣）電話（三）二八〇九 （三）四六六六

產科婦人科 主任 女醫師 日沖飛那 女醫師 中村二字 女醫師 稻垣雅子

產婆 小川タケ 平野サダ 德山ノシ 沼本泰子 片岡シツ子 大久保カメノ

分院 市內奧町 電話（二）一八五一〇

對與中下商工家通融借款

不須介紹希望借用者本人直接來社接洽

東省實業株式會社

奉天市浪速通三十一番地 新京市大同大街東拓ビル內 撫順西九條通五七昭盛號內 哈爾賓地段街東拓ビル內

信用素著 劝辦認識 如蒙見委 無任歡迎

股票買賣

倘蒙通知即時寄呈 詳細買賣股票須知

左列 高價獨家收買 ●奉天紡紗 ●開豐鐵路 ●營口紡紗 ●政記輪船 ●滿洲電業 ●奉天商工 ●滿洲洋灰 ●各種股票 △零數股票價值提高 迅速者優待

萬國有獎儲蓄 高價收買

關於各種有價股票一切業務

[illegible]股票現物店

盛京時報　晨刊
晚晨刊共三大張半
明治卅九年十月廿四日第三種郵便物認可　大同元年七月二十六日第三種郵便物認可
康德五年十一月三日　昭和十三年十一月三日
THE SHENG CHING SHIH PAO
（日刊）　星期四
西曆一千九百卅八年　陰曆戊寅九月十二日
第一萬零二百七十三號　（一）

華新政府第二次宣言文
經全會一致可決
兩政府籌設中央統一政府
於下次聯合委員會決議

【南京二日電】因中國事變之進展、各地民衆間打倒蔣政權、反共救國國民運動之聲浪、及樹立强力的統一中央政府之要望、極形澎湃、因而明示中國政府之前途矣、北京、南京兩政府聯合委員會之第二回宣言文、於二日午前會議時、由議長朗讀草案後、開始密議、修正其一部字句後、全會一致表決、經三日宣誓式後正式發表、該宣言案之大綱如左、

一、因廣東、武漢相繼陷落、各地反蔣機運甚旺盛、反共救國之民衆運動亦勃然而起、

二、臨時、維新兩政府、救濟因蔣政權頑迷、為容共抗日政策蒙戰禍犧牲之各地、並努力交通、更於反共救國、中日提携之根本方針、向新中國之建設邁進、

三、為達成前記目的、而對應全國民衆極力、要望樹立中央統一政權之呼聲、臨時維新兩政府正積極進行準備、同時決議必於第三次聯合委員會時設立强力統一政府、

議決遣使慰日軍等

【南京二日電】於二日午前之聯合委員會議席上、臨時政府代表王克敏氏、提出二提案、

一、俟漢口廣東攻略戰告一段落、選適當之機會、以聯合委員會之名義、向各方面及日海陸軍司令官發感謝電、

二、由臨時、維新兩政府派遣正式慰問使、慰問華中、華南之皇軍、

全會已一致贊成、當即起草感謝決議文而決議矣、

卍　卍　卍

梁鴻志將渡日至謝

梁鴻志氏

【南京二日電】維新政府行政院長梁鴻志氏、自早即有訪問日本之希望、而於此次第二回聯合委員會終了後、預定乘十五日發之飛機自南京赴東京、以十日乃至兩週間、與日朝野各方面之有力者會見、感謝維新政府成立由日本政府所寄與之厚意與絕大援助、併要請今後更加一層援助、同時關於新中國建設、日華提携而交換意見云云、

桑島新任駐巴大使

【東京二日電】桑島主計氏之巴西大使任命、一日已正式發令如左、

從三位勳二等　特命全權公使　桑島主計

任特命全權大使、駐劄巴西國

大別山麓宋埠漢口路上殲滅戰
敵屍纍纍達數千

【漢口二日電】突破大別山、繼續殲滅戰、三十日以宋埠出發之〇〇部隊、經三店、一日已抵漢口郊外、此街道適當新州、宋子埠、黃波、而於二廣西軍、四川軍、及北部大別山之防衛線、孫連仲軍之潰走路、此等敗敵、因被進至武漢平之倉林部隊與沿長江北岸進攻之〇〇部隊挾擊、路上棄屍纍纍、自宋埠至漢口之間、其數可達數千、其他子彈、車輛等、甚至狹隘之處亦莫不盡是、足為日軍神速果敢之急追、敵與軍混亂情形之左証、被殲滅之敵陣、馬屍在數百以上、而該部隊於廿七日擊滅宋埠敵兵後、並已佔領其南方二里之岐亭、按岐亭設有敵軍大山別防衛總司令部、故市民極憎惡黨軍暴狀、燃爆竹以迎日本王師、且引其至城內敢殘兵約六十人所隱匿之處云、

國府直趨左傾
國民參政會提案內容

【上海二日電】昨日開於重慶之國民參政會、共臨時動議、有各種擁蔣提案、正將介石動向之暗示也、殊堪注目、提案內容如左、

一、擁護蔣所發表持久抗戰宣言案、

二、關於徹底抗戰、發表參政會決議宣言、以防民心離叛案、

三、擁護蔣之國府、强固民族團結、以徹底持久抗戰獲得最後勝利案、

四、於日軍中國撤退前、公務人員不許談及和平案、

五、發表宣言、擁護蔣告國民書、糾合全國同胞、一致奮起繼續抗戰案、

此數案一括審議後、當即通過、由此觀之、國民總意、似形同共發表而贊同繼續抗戰者、國府之操縱該會議、亦有一見成功之觀、但臨時動議之提案、尚有共產黨領袖陳紹禹等共產黨參政員之撤底抗戰提案、且此等提案概由左翼策動提出者、更由此觀之、可見共產黨與蔣同、亦有操縱國民參政會之事實、共產黨之撤底抗戰主張、且進而指導該會議、故國府之動向、趨向左傾之勢益濃、

雜軍餉械匱乏苦不堪言
何必對蔣抱好意
投誠之師連長會見記者團談話

【北京一日電】敗績之黨軍、因武器食糧缺乏、待遇惡劣、逃亡者數見不鮮、近有黨軍上尉、投降日軍、卅一日夜抵北京、一日下午、臨華北軍司令部、會見記者團、作暴露黨軍內情之趣味談話、該上尉原非他人、晉綏軍砲兵第二十五團第五連長師常德（三十一歲）是、師山西省繁峙縣佛光莊村人、（廿一歲）畢業於太原軍官學校、即入該軍、進級軍旅長、事變勃發後、曾在河曲偏關等處、與日本軍激戰、惟因時代落伍之大砲與子彈不足、終難抵抗日本軍、且日軍方面、空中有飛行機炸擊、陸上有自動火器進攻、遂告大敗、六月中旬、看到日本軍勸告投降傳單、乃決計投降、與某（日本士官學校畢業之）中校商量逃亡、不幸謀洩、某中校以漢奸名義、被處死刑、師大尉亦自軍旅長左遷為連長、然晉綏軍較之中央軍裝待遇等極劣、感覺難與日本軍戰、乃於歸休之九月、在代縣投降原田部隊、父母於事變後、自太原避難於山西省南部、行踪不明、原籍地尚有愛妻及二子、該上尉瘦身赭顏、致言如炎、會擬投降日軍者數次、因日軍步哨線嚴重、未能潛越、所周知者、余等毫無裝備、蔣介石虐待山西軍及雜軍之慘、非言語所能形容、故何必更對蔣介石表示好意、但不得已而委暑處之耳、余為大尉、月給五十圓、然已數月未發、我村亦有脫出歸鄉之兵十數人、故願組織特別討伐隊、以助日軍、因之未降、似我等惟借大正六年製年之山砲三、四門至於其他優良兵器、即使借與我等、亦不悉使用方法、因日軍威力、今已確係太原附近之治安、能奉職於保安隊或稅務機關而使家族安心、而所願也、此後、即使蔣介石任余高官、亦不願再於共黨勢下活動矣、

德王一行動靜

【名古屋一日電】在金鯱城下越宿之蒙古自治政府德王以次蒙疆三自治政府代表訪日團一行、一日晨九時、由旅館出發、分為兩班、德王以次蒙古代表、參拜熱田神宮、嚴肅祈禱皇軍武運長久、日蒙如一、防共亞細亞建設後、視察三菱重工業、第二班察南、晉北班、參觀日本陶器、滿蒙毛織後、與蒙古班合股、中午出席縣市共同舉辦之歡迎午餐會、下午二時十七分、由名古屋乘參宮鐵道火車赴宇治山田、四時五十分到三宮、逕入旭館休息、

為踐昔年"後會"的舊話
張大臣訪日老農夫
廿餘載重聚履行信誓

【東京特電】這眞個是滿日親善的佳話呵、一個現在滿洲國的大官!是那末念念不忘他陸士留學時代居住的舊居停、將於三日的明治節、去印証他們那二十幾年前『希望後會』的舊話、所謂佳話的主人翁滿洲大官和他的舊居停、便是廿五日到日本去的滿洲國司法部大臣張煥相（五九）和千葉市外生濱町鹽田三四三羽田久兵衞（七五）、這次會晤中、兩個人印証過去的舊事、和感激新的未來、當是我們意料中的、

話要　從頭說起、事情還是發生在廿八年以前、那時候、張煥相氏、年紀纔三十一歲、被清國派遣到日本、進入陸軍士官學校求學、在留學期間他和某某兩個留學生、演習時住的宿舍、就是在久兵衞家裏、

原來久兵衞氏、雖然一家都是純樸的鄉下人、但對於這異國的賓客、卻非常誠心誠意的款待、如是者約有一個禮拜、

這位　異國的士官、對於居停的款待、非常感激、當臨走的時候、堅訂再會之日、寫在一個紙上、『奉謝尊意之隆盛、併希望後會之期、』那時、久兵衞翁便說、『你們一定能够發的、只不知你們成了偉人之後、是否還能和我這鄉下老頭子再會一面、』久兵衞接過那紙牌、浮出一個愉快的笑、而張氏很眞誠的信誓、『趁着機會、必來相晤』

不久　張煥相氏以陸軍士官第廿三期生畢了業、回到國裡、呵、光陰比亞細亞號還快、一恍兒就是廿多年、而在此間、張氏的官位、逐日向上、滿洲建國以後、他已經昇任為上將、去年、就任了司法部大臣的顯職、

那年七月、有個日本人去到新京張氏的府邸拜訪、那便是久兵衞的長男久四郎（四一）、這一剎那、

大張　臣的腦筋裡、如分光石火閃鑠在記憶的巨幕上的、是那將近卅年的千葉的鄉下土房、草葺的房頂、雞、馬、…等映像、

於是、感舊的張大臣笑着說了、『是你嗎?』你那時候不是會給我們買過落花生嗎…』這時、張大臣的腦筋兀自急起、久兵衞氏拿落花生招待他們的事來、

他們堅固的握手後、相約訪日之際、須遂約到千葉來、

果然、這次張大臣到了日本去、聽說張大臣將在三日參拜明治神宮以後、即去訪問久兵衞翁、

信哉　男子大丈夫的約誓、

在旅館的帝國旅館的一室裡、張大臣笑着說他的往事、『提起久兵衞先生、我眞希望、看一看他、那落花生、非常之香、老實說、似乎久四郎自己樂哈哈地願意去買去、久四郎在那時候、還是那末年青的孩子呢!』

據千葉電話說、久兵衞翁、以張氏的証文、做為家寶、懸之牆上他很喜歡地說『眞的張君來嗎?是多末可喜的事、這確是一件事、若不是有証文在着、恐怕早已忘了、因為他愛吃落花生、我想在他來的時、多買落花生款待他哩、』

死傷約為三萬五千
二師一旅幾全滅
攻略廣州戰黨軍損害

【廣東二日電】廣東攻略戰、二日判明敵之損害、第百五十一師之數百餘名、殆皆遭殲滅、第百五十八師半數以下、獨立第廿旅百餘人潰滅、又〇〇部隊之正面、野副馬淵竹下長谷川川崎吉村諸部隊所與敵方損害、計捕虜八百、棄屍九千、死傷推定約三萬五千

蔣狂奔防備配置

【東京二日電】據二日此間某方面所接確息云、蔣介石目下在湘南粵漢路上之郴州、不悟自己非力、任陳誠為粵漢路北端防衛司令、何應欽為其南端防衛司令、如擬死守該路、誠可噱耳、故何已於粵之韶關設防備配置、並聞以與蔣晤談為目的經桂而入中國腹地之嘉大使、上月廿九日由昆明取道陸路赴湘、計程於三日抵長沙、據觀測當在郴州晤蔣云

日海軍意氣軒昂

【上海二日電】艦隊報道部二日正午發表、於華中方面之武漢攻略、收前古所未有戰果之揚子江海軍部隊、節節完成戰備、而備次期作戰之進擊意氣益愈旺盛、輝赫赫武勳之海軍陸戰隊、任漢口警備之重責而確保維持市內之治安、且與溯江部隊協力、期以無遺憾之進擊、

法國財長易人

【巴黎一日電】法國政府、……麥諸氏為新財長、現財長麥相德氏繼麥諸氏之後任為法長、

本報啓事

今日（三日）明治佳節、本報休刊一日、以伸奉祝、四日無報、五日照常出版、此佈、
盛京時報社啓

時論
蔣之宣戰說與美國（李雅森譯）

蔣介石窮兵黷武。妄起戰端。迭戰失機。一籌莫展。至今廣東被奪。武漢失守。於名於實。皆墜為地方政權。然仍大言不慚。必欲長期抗戰。作困獸之鬥。邇來紐約方面。盛傳窮餘下策。擬對日正式宣戰之說。顧此說不聞於他方。而獨流布於美國。個中情形。誠有耐人尋味者。詳推其故。蓋以彼邦昨年曾訂中立法。迄未一試。唯俟日華之間出現正式交戰狀態。此中立法即將自行發動耳。據其表面觀論。縱美國採用中立法。而廣東既失。供給武器之命脈已斷。於蔣政權。初無所損。所困者。祇日本一方。且準乎國際法則。促令交戰狀態出現。則遠東國際政局。將以中國事變為中心。益臻複雜微妙。倘彼儈欲引為長期抗戰手段之一。欲引為術數。掩蔽中國民衆之目。免對蔣政權有所物議。則施最後窮策。以出正式宣戰之舉者。或非意外之事也。

吾人於此一舉。關心最切者。厥惟美國之發動中立法。對日本究有若何影響。倘蔣介石布告天下。公然宣戰。則日本非鈍。亦必申明大義。宣戰以答。是時。若援戰時國際法。徹底封鎖中國之沿岸。結果。使日本海軍。制海權益彰。絕大無朋。其威力更足發揮矣。不特此也。美國之中立法中。且載有所謂互惠條項。所規定者。除武器。彈藥及一切軍用品之外。其餘諸物與材料。儘可以現金購買。則日本若不煩美國之輸送機關。而以自己船舶搬運時。美國自無盡止輸出之理。如是。則握有完全制海權之日本。因其發動中立法。轉較蔣政權遙佔有利之地位矣。矧今日之戰局。又展至新階段。邇來美國一般民衆。對日本之實力如何。已漸有正確認識。對日之輿論。亦露有徐徐轉佳之兆。適非昔比。縱至發動中立法。而日美利害關係之傾軋動機。亦祗能漸趨消減。斷無激烈之虞也。總之。一經宣戰。少則於美國關係上。不啻轉使蔣介石掘穴自葬。速其滅亡。亦猶自鳴鑼鼓。希世界公認其餘息將絕。唯作掙命之呻吟而已。（大阪朝日新聞）

入場免費

講演者　賈榮山（盛京時報）　趙忠忱（泰東日報）　孫玉軒（國通）

映畫　日本（五卷）　中國事變新聞（七卷）

（賈榮山）

戰時日本視察記者團講演映畫會

日期十一月三日午後六時
地址城裡舊商務會
主辦　盛京時報社　弘報協會

聲明聘請法律顧問

本號及經理人等今聘請大律師平岡三春為常年法律顧問嗣後關於本號及經理人等之財產名譽信用均由該大律師直接保障此啓
新民縣街和發同杜瑞峰等謹啓

律師平岡三春聲明

本律師今被和發同及其經理杜瑞峰等聘為常年法律顧問嗣後倘有非法侵害該號及其經理人等之財產名譽信用均由本律師直負保障責任
奉天市商埠五緯路律師平岡三春謹啓

失電業股票聲明

啓者敝號於前民國十八年因營業無力進行將四平街華福盛所有動產不動產概兌於東亞長所有權領有電業股票三股每股國幣壹佰元彼時遺失終未尋着故今登報聲明由登報日起至本年十一月十五日止如有拾得者請交東亞長必厚酬謝如過期即補領新股票而遺失之股票無論落於誰手概作無效除由電業公司立案外理合登報聲明
四平街道東三馬路　聲明商號　華福盛　代表商號　東亞長

緊要聲明

啓者敝號據緣院內管事人劉明遠者因有他就今於康德五年十月十七日出號嗣後對於該人在外無論有何來往事項概歸其自己處理與敝號毫無關係恐未週知特此登報聲明以誌
三江省富錦縣正大街　鴻源東燒鍋謹啓

失照聲明

孫廣文遺失乾字第一九五號蒙地執照一張（原照記載姓名胡圖禮）執照內容如左
計開
上則荒地四五垧　東至問字井三十六號　西至問字井三十四號　南至問字井五號　北至問字井二十九號
坐落乾安縣問字井第三五號
聲明人　孫廣文啓

失照聲明作廢

啓者於大同元年胡匪陷村、將楊有芳領名下則地照一張計地十二畝、坐落瀋陽縣城西聖智村大王綱堡、東西至焦姓南至蕭姓、北至道、遺失無着、除請縣署補發新照外、特此聲明作廢
敝人　楊有玉啓

失照聲明

敝人於大同元年因匪陷村將坐落德惠縣木石鄉二甲七排孫英村計原買石德昌納租地八晌八畝六分照一張丟失一段東西北至劉南至王又一段東西北至孫南至劉除請縣署補發失照作廢
德惠縣　劉珍啓

戶管濕壞聲明

敝人陳振領名坐落西安縣城內南康區中興南街門牌六十四號中興宅地二畝係金字六十二號戶管一張因民國十三年發水時被水濕壞特此登報聲明
西安縣住民　陳振謹啓

遺失圖章聲請作廢

鄙人偶因不慎將存在瀋陽中國銀行特種定期存款寶原堂印鑑圖章遺失除向該行聲明掛失更換新印鑑外嗣後舊章如果發現或落于他人之手概作無效特此登報聲明
寶原堂謹啓

尋人啓事

田永豐現年十九歲海城東十區石門嶺人現於奉天日站七福屋製革工廠工人前於十七八日內走失無跡出走時身着青大衫長臉分頭代釘皮鞋各方人士如有知其下落通信者謝洋卅元將人送回者謝洋八十元儲錢以待決不食言特此聲明送信地址奉天商埠地南二經路八家子分所管內甄化里門牌四十九號
聲明人　孫慶雲謹啓

奉天仁和靛號無限公司變更仁和靛號合名會社緊要聲明

敝號於康德四年五月間依法登記在奉天市小南門裡開設仁和靛號無限公司並在新京哈爾濱營口各地分設支店茲依據商人通法施行法第三條之規定將原有『仁和靛號無限公司』變更為『仁和靛號合名會社』業已呈請變更完畢今定於國曆拾壹月壹日開始啓用新名稱照常營業所有前以無限公司名義對各交往家訂立之合同保單契約等件一概繼續有効除分函通告外特此登報鄭重聲明諸希
公鑒
奉天仁和靛號合名會社本支店同啓

為維持麵粉價格萬全 將發給消費証明書

關於麵粉公定價格之決定、及市內小賣粉之分配、市公署、商工公會、警察各機關正考究中、就中後者鑑於前次公定價格實施之際、滿商間有暗價及勸賣情事、致麵粉零價不一、預想今回亦當然難免同樣行多、持於取締方法、警戒此點、以期配給統制之圓滑與萬全、其措置或依下記方法、即業者作實上報告、同時對購入希者、發給消費証明書之類業者對有証明書者、必需售與之、

增進滿商福利 同業公會調整擴充

奉天商工公會因政府之統制經濟進展、而期滿商之福利增進指導及統制趣旨之徹底計、而圖同業公會之調整強化、前者、改組紡織同業公會結成綿織物同業公會、近又計畫皮靴、布靴兩同業公會之合併、今後基於下記方針、將現在六十餘種同業公會、改成約四十種而調整強化之、同時結成未設者、

一、改組與現下時勢不適合者、

一、營業種類同一而有二者以上之同業公會者合併之、

一、有名無實而無何等活動力者解散之、

河川法作法文 規定各項目

【新京專電】政府前會規定於河川保全上必要事項、爲謀關於河川之基本的處置、急於制定河川法、頃悉要項、茲已法文化、定於下週提出國務院會議、該法中規定河川之管理使用、關於河川附近之種種制限、依河川而生之古有化、其他收入經費、政府之監督保障、訴願、行政、訴訟、罰則等云、

協和義勇奉公隊 省署分會結成式

奉天協和義勇奉公隊省公署分會之結成式、於二日午前九時五分在警務廳前庭、於金省長別宮省次長各廳課長臨席及後隊長倉重事務官以下會員三百餘名出席之下、嚴肅舉行矣、

明治佳節 奉天神社式典

今三日爲明治佳節、於奉天神社自午前十時舉行盛大式典、有坂井部隊長、加藤總領事、金省長及多數日滿軍官民參列、祈願皇軍武運長久、傷病兵快癒、

地籍整理局人事異動

【新京專電】政府一日閣議、關於地籍整理局加藤總務處長依願免職後之人事異動、決定如左、（一日）

地籍整理局總務處長 加藤鐵矢

依願免本官

地籍整理局事業處長 篠原吉丸

任地籍整理局總務處長

敘簡任二等

地籍整理局總務處長 篠原吉丸

兼任地籍整理局事業處長

協和會人事異動

【新京專電】協和會中央本部、一日發表如左之人事異動、

參議府秘書局長 松木俠

任首都本部事務長職、

中央本部企劃局副局長

兼首都本部事務長 古海忠之

解首都本部事務長兼務職

溫泉湧出 鳳城縣東湯

【安東專電】安東省鳳城縣東湯（由安奉線鳳凰城驛西方約一時間行程）溫泉湧出之事、自古馳名、迄二三年前、會爲匪賊之療養所、但最近與治安恢復同時、關於此溫泉開發、經地主鳳凰城以下關係方面、會研究中、

而此溫泉、溫度爲九十度、據附近之滿人傳稱、能醫治神經痛胃腸病花柳病等、現安東省公署、警務廳、有建設警察官療養所之意見云、

國婦訪日代表出席 本社主辦在大和旅館開會

述盟邦日本情形座談會

滿洲國防婦人會奉天支部李、曹正副團長以下十三名、旅日亘二十日、於日本各大都市、視察國防婦人會團員之活躍、並見識非常時之盟邦日本、更達親善之目的、所收效果甚大、一行已於十月十六日無事歸奉、今本社以一行爲中心、主辦〃述盟邦日本情形之座談會〃、決定於五日午後二時半開始、由國防婦人會聯合支部幹部職員及李、曹正副團長以下十三名、片山、園田隨行員等全體出席、在大和旅館開會云、

滿洲國賞與金 支給公債儲蓄債券

【新京專電】政府於前二回之賞與金中、其一部以公債支與特殊會社等亦依此趣旨而支與賞與金、今年度後期分賞與金之支與已近、更爲徹底其趣旨、決定更於公債外、以有與滿洲儲蓄債券支與之、近由國務院會議諸審後正式決定云

滿洲糧穀會社 設立委員決定

【新京專電】滿洲糧穀會社法、一日經參議府會議通過、近日可告公布、該會社之設立委員、十一月一日、內定如左、

委員長 產業部大臣 呂榮寰

委員 產業部次長 岸信介

仝 仝農務司長 五十子卷三

仝 仝招政司長 森重干夫

仝 經濟金融司長 青木實

仝 仝商務司長 羅振邦

仝 委員總務廳主計處長 古海忠之

仝 仝法制處長 青木佐治彥

仝 仝參事官 神田暹

仝 仝內務局監理處長 竹內啓夫

仝 滿拓理事 花井修治

仝 滿洲鐵新京支社長 古山勝夫

仝 鮮拓理事 木村通

脂紛地獄中之可憐蟲 娼妓契約實施改正 北市場警察署招集娼主開會訓示

我國之從來娼妓屋主對藝妓酌婦之契約、多有含糊曖蔽、向乏改善、以致含冤忍苦於脂粉地獄、呻吟而不得脫之大多可憐蟲、比比皆是、對於人權之保障、殊爲遺憾、我國政府有鑒及此、特對於滿式妓館屋主對藝妓酌婦之契約證書制定標準、明令實施在案、我市自奉此明令之後、當即遵照實行、北市場警察署保安系主任吳天庥氏、自奉令以後、對於此項條例、異常重視、惟恐一紙空文、各屋主陽奉陰違、從中舞弊、特前在北市場雲閣國民等電影院招集所有藝妓酌婦及樓主、一時頒布〃標準各項條例、按項加以詳明之解釋、以期澈底了解云、

瀋縣召集各村職員 每週開各種研究會

瀋陽縣公署、爲使縣下各村行政之經營狀況、與現地互相研究、以資各村行政之適切發展、而圖縣下各村之全面的向上、庶期縣行政亦得以澈底進行、特定於現地招集各村職員、定期的由縣職員指導之下、以各村之村長助理員司計、以及其他各係吏員分職別每週一回招開研究會、此研究會分村長研究會、助理員研究會、司計研究會、及各系員研究會、更分爲甲乙兩班、共研究內容、以各村之希望事項加以討議、並各村出席會員之意見自由陳述、自由交歡、以及各村內特種施設視察研究等重要事項爲主旨、其實施場所及日程如左、

現地研究會（勸業係）

甲班富泰村乙班崇禮村

十一月十一日第四回

現地研究會（司計）

甲班啓智村乙班富國村

十一月十八日第五回

現地研究會（財務系）

甲班廣民村乙班蘇智村

十一月二十五日第六回

現地研究會（教育系）

甲班孤家子村乙班新城子村

淑女之友 內容革新

在滿洲文壇上具有悠久歷史之〃滿洲淑女之友月刊〃爲整理內容、以期前途發展計、業由省垣聞人景世寬氏着手接辦、努力整理革新、宣傳王道政治下之賢妻良母主義、以盡槍後報國、赤誠、並延聘我國名流亘公爲理事、以資指導贊助、據聞景氏係世代書香、其先祖係清室舉人、幼承庭訓、富於舊文學、思想穩重、素以忠君孝悌爲立身之本、此次主辦文化事業、對於社會國家、定能有所貢獻也、

名伶奚嘯伯 定明日出演

曾偕梅蘭芳到各埠出演克享盛名之譚派鬚生奚嘯伯、自今春外間即相傳有來奉出演消息、直至最近、始行實現、茲奚嘯伯已偕同名坤伶梁韻秋及配角李洪福、陳盛泰、裘盛戎高富全等一行多人於前日抵奉、定自明晚（四日）即出演於南市場商埠大舞台、戲碼爲奚嘯伯之全部捉放曹自公堂直至宿店、梁韻秋之玉堂春、第二日（五日）爲奚之失街亭新讓、梁之春秋配、第三日（六日）晝場爲奚梁合作之御碑亭、夜場爲奚之借東風、梁之罵殿、按奚爲票友出身、昔與言菊朋齊名、學譚兼馬、工好紹倫、尤以嗓音清越高亮、得未會有、故能壓倒一切、成爲梨園今日第一流名鬚生、梁韻秋爲布慧生得意弟子、善演花衫、能戲極多、此次與奚合作、可謂相得益彰云、

松岡總裁訪問植田軍司令官

【新京專電】松岡滿鐵總裁、於二日午前十時赴關東軍司令部訪問植田軍司令官及磯谷參謀長、三者鼎席對滿鐵當面諸問題作種種報告與懇談、十時五分更與磯谷參謀長於別室會談、同四十分辭出、

麵粉節約獎勵代用品（十七）

‖本報懸賞徵集論文佳作當選‖

節約麵粉並獎勵健康食用品

（天津光復）

蓋因本國麵粉供給原料實屬有限若專採此種食物以爲一般人民所需要者、則又有供不應求之患、似必仰求於外、以補充之、而大量麵粉因此源源流入於內、而民之需要因此得以調劑、一般人民認爲麵粉者食物中之上等精品、競相爭購、同時登委棄其土產而不食於是麵粉得以充斥全國市場、土產物品竟爲之滯銷、斯可謂喧賓奪主也、雖則本國麵產如此其豐、而其爲人民厭棄不食又如彼其劣、倘或長此相持勢必危害本國生產、從使本國食物消費市場而爲麵粉獨占以去、且本國土產食物因離與之相抗、此其影響於國民經濟也、良非淺鮮、今也節約運動倡行全國、麵粉節約亦屬必要、然此論從其經濟方面力謀本國食糧之自給自足也且此等問題之解決其在滿洲方面無甚困難殆因滿洲全國農產極富倘使確定玉蜀黍與黍等以充代用食品則更俯拾即是不患其供不應求不患其不能普遍、且也土產代用食品價值低廉、不若麵粉之昂貴、況且現在中等以下之社會階級無不欣然樂食玉蜀黍與黍等食物其對麵粉恒以價昂莫敢問津即使食之亦覺不適其腸胃之需要故彼輩仍欲維持其粗食之消費非若中等以上社會階級之相爭食麵粉以爲美也豈知其所消費者每多失之於糜耗、有粉、共裨益於國民健康亦未嘗違國民經濟之原則、基於此義則吾人以爲節約麵粉當確定玉蜀黍與黍等以充代用食品、庶幾可以挽回民食消費市場之頹勢、而共裨益於國家良非淺鮮、且也、以玉蜀黍與黍而充爲代用食品其於國民健康原則上毎較麵粉爲若、因此等食物現已普遍於中等以下社會階級、

且就表面觀之、彼等食此粗糧、雖其所需之量稍多、但於健康上未覺有害、反較諸食用麵粉者更爲壯健雄偉、此固其食用玉蜀黍與黍等物品之益也、雖則中等以上社會階級多食用上等精良之麵粉、然亦未見若何顯著之效果、其較食糧者尤爲遜色多矣、於此可知麵粉非一定而可充爲眞實精良食品、亦非其所含蓄之榮養素特別優於任何其他食品、況且玉蜀黍與黍等之代用食品所含榮養素之分量未嘗示弱於麵粉、共裨益於國民健康亦未嘗落後、或且過之、誠足以確之、而充爲代用食品者也、

滿洲全國農產物素稱饒富、玉蜀黍與黍產量頗豐、但次於黃豆高粱倘以之充爲滿洲國三千萬人民之健康食品、則其供給額與需要額適足相等絕無供求不應之弊、因此等食品取給於各地尤爲便利、且其價頗廉倘使確定之而充代用食品則每年節約麵粉消費自必有相當之數量、信可預卜也、同時本國農產物因國民食糧消費日暢、亦必漸臻於繁榮之途、浸假而麵粉消費市場變爲健康食品之消費市場、然必如是而後國民經濟上之自給自足乃克奏效、斯則誠爲富國裕民之大道、然則節約麵粉確定代用食品、當必以其適合於國民經濟上之自給自足、國民衛生之健康、及本國農產物供求律爲其最高原則、不然節約麵粉鮮克有功、故欲求其簡而易行者在確定代用食品、不可不注意及之、

健康食用品之推行

吾人今既就諸方面之觀察、而具體的確定玉蜀黍與黍等充爲健康食用品、則又不可不研究其所以推行之道、節約麵粉推行健康食用品、宜以漸進政策推廣之、但若取以急進政策、則恐其收效較難、徒爲節約麵粉之累、非若漸進政策之容易收效、比較言之、今吾人既欲求共一舉而成功、故必須取以漸進政策而推廣健康食用品於三千萬人民之前、然在舉行之先、必須由全國人民殷望之協和會負責宣傳期使全國人民明瞭節約麵粉提倡健康食用品之眞義所在、庶幾可於推行代用品時能爲一助、無不進行順利、然後再由政府當局負責頒布命令期以年月限以地域、逐期實行採購健康食用品、完成其糧食上之自給自足、亦其所以富國裕民者也、

惟此尚有一事須先爲之舉行者、即調查全國健康食用品之產額確定數與推定數、製成圖表、以爲將來推行健康食用品時糧食供給額之計是也、此外對於健康食用品價格、尤宜力謀低廉、以收節約宏效

第十一回滿日華 各地區防疫會議 九日起在東京舉行

【大連專電】第十一回滿日華各地區防疫會議、於陸軍省及農林省主催之下、自九日迄十一日之三日間、在農相官邸開會、出席者有陸軍省、拓務省、朝鮮台灣、關東局、滿鐵、滿洲國及其他、州廳之衛生課伊藤技手、於四日搭船赴京、主要講題如左、

一、關於滿、日、華、蒙疆相互間輸出入家畜及畜產物檢疫之件、

二、關於滿、日、華、蒙疆相互間防疫施設充實之件、

三、關於鼻疽防遏之件、

四、關於事變下家畜防疫件

陳重仁患精神病 登小河沿給水塔 破壞器具投入黑物

二日下午十二時半許、小河沿給水塔內、忽發現一怪態滿人、形相倉皇、向外逃跑、係員當即追蹤赶去、抓住推問、彼不實、唯指高四十米之給水塔格格而笑、係員錯愕、趨上視之、除電燈具及電泡破壞外、尚有尺許黑物、沈在水底、當時急報城內署、特務係丸山警尉補、急行到現場調查、嚴重推究、結果、該人自稱、名陳重仁（四一）、海城人、居小西關、現無職業、再嚴打追問、則吃吃而笑、精神異常可疑、而其陳述中、謂在城裡天益堂藥房買藥服用、昨一日夜、登給水塔、投諸其中云云、因根據片斷供述、拘天益堂主人及小西關同居之劉某到案、嚴重推究、即劉某係一精神病者、一日晨八時、逃出家中、整夜未歸、方在搜索中云云、惟因其投入物品、尚未判明爲何物、刻在試驗中、因而陳某尚未釋放云、

理腸消化

表飛鳴（ビオフェルミン）

【主治】腸炎 醱酵性瀉痢 腸內異常醱酵 消化不良 營養障碍 乳兒綠便 常習便秘 小兒瀉痢 積食鼓腸

表飛鳴中含有乳酸菌及糖化菌、乳酸菌在腸內能產生乳酸、以抑止有害之腸內食物腐敗及異常醱酵、而調理腸之機能、故於腸炎及醱酵性下痢等腸疾患、有根本治療之功。糖化菌在腸內能消化澱粉與蛋白質、以增進營養故於消化不良及營養失調之人、亦甚適宜。表飛鳴因有前記理腸及消化兩大作用、在常人服之、亦殊有保健之効。

（詳細仿單 函索即寄）

【包裝】粉劑 三〇瓦 一五〇瓦 三〇〇瓦 五〇〇瓦 片劑 五〇片 一五〇片 五〇〇片

株式會社 武田長兵衛商店

總行 日本大阪市東區道修町

支店 奉天市春日町十三番地

診療科目

內科 外科 產婦科 小兒科 皮膚泌尿科 耳喉科 眼科 救治痳醉品 慢性中毒

奉天市 凌雲醫院

隨時入院

院長留日醫師 高凌雲

女醫學士 高李秀春

院址 大西門裏路北十號

電話四三四一一號

祝漢口陷落

東亞第一 衛生的施設工場

果界霸王 森永糖果

大量生產 優良糖果

五大製品

牛奶糖

咖啡糖

餅乾

楓梨糖

香蕉糖

森永糖果公司

大連市雲井町廿七

盛京時報社

神皋雜俎

偵探小說　古城情魔記　（四十七）

‖一名父子鬪智‖　（儒丐譯述）

『但是他爲什麼要冒這樣的險。而必須再入瑪琪兒的屋中呢』。審判長問。

綠來答道。

『這是次日的話了。在小姐的房中。發見一件物事。我穩恍然。若不然、連我也不能明瞭他爲什麼二次必得到小姐屋裡去。須知他所以這樣冒險。二次進入小姐屋中。乃是把一件很要緊的東西。落在小姐屋中了』。

『是什麼東西呢』。

『是一副夾鼻眼鏡。我爲此事。曾行深思熟考。當我二次登梯。由窗洞向屋中窺視的時候。只見他已把那個燭臺放在地板上。這就因爲他丟落什麼東西。所以必須二次入屋。執了燭台。就地尋覓。既慌遽又無多大餘暇。他始終未曾尋得。次日我便懇託畢爾尼的老婆。留神在小姐屋中尋找。果然由地板合縫中。尋得一副夾鼻眼鏡。但是我向來沒見過洛桑戴眼鏡。所尋得的。又是高度的花鏡。所以當時我曾說。如果偵探洛桑。是遠視眼的話。這事件又當別論了。誰知我的想象。一點也沒錯。洛桑是花眼。我雖不知。可是警察廳中的同人。無人不知洛桑是非常的遠視眼。如今他把他的花鏡。落在小姐屋中。這於他太不利了無異授人以柄。所以他寧睹一命。也要由小姐屋中。把它取回來。因此我遂以爲洛桑是本案中的眞實犯人！』

『那末、你由那時才把他信爲犯人嗎。』

『不！還有別的理由呢。我見洛桑由事件發生之翌日。忽然使起手杖。我便有點疑心。他一向不會拿過手杖。怎麼一拏手杖。就寸刻不離呢。這不是太可怪了麼。有一天我借觀他的手杖。有巴黎製的商標。但是他自已說是在倫敦得的。因此我託友人桑克頓。往鄂別拉街嘉賽特商店去打聽。購買這隻手杖的是什麼人。據說。是一位蓄有頦下髯。像帶水蛇腰的紳士。這種風貌。分明酷似德茲克教授。我又向教授詢問。有無購買手杖之事。教授答以絕無其事。如果該手杖果爲教授所買。也萬不能由洛桑來使用。於是我就很注意洛桑。同時發見了許多次。都是扮裝教授模樣。拏着手杖。宣耀人前。他這種意圖。無疑的是想把他的犯行。加在無辜的德茲克教授身上！』

『那末、他爲什麼必要拏這手杖呢？』

『如果留神觀察。洛桑每當開飯的時候。一旦把肉刀拏在手中。必到食畢。方才放下。所以我就注了意。以爲他的右手。必有什麼毛病。藉此以爲掩飾。那天晚飯後。他不是假裝呑食了催眠劑。我就利用此機。會把他的右手檢察一回。果見他的右手掌心。貼着一張絆創膏。這也用不着怎樣說明。就可明白。此傷乃是唐森小姐。用手槍所擊傷的。他爲欺人眼目。無論何時。總要把手杖緊握着。當我發見他手掌中有傷時。我就更疑心他了。心說、這偵探益發象是犯人了』。

『哦！是的。那末。我來問你。他爲什麼想要殺害唐森小姐呢。請你把這一點說明才好！』

『自然洛桑對於唐森小姐也很眷戀的。但是小姐一向也不加青眼。這就是俗所謂愛之深者憎之甚。殺機殆由於此！』

在協和劇團小公演前介紹　『三代』中的幾個演員　××

張藝

這是一個有血性。有勇氣。戇直剛毅的漢子。雖然到了十九歲。沒寫過情書。沒談過戀愛。也沒作過桃色的夢。把整個精神都用在戲劇上。幾次地失敗與成功。造成他對研究戲劇鐵一樣的意志。

起先是愛好舊劇。因爲有一副寬綽而宏亮的嗓子。好像大有趙過郝壽臣。與金少山的野心。後來年齡隨着智識並進。近二三年就愛起新劇來。雖然也有時候聽他喊兩口『八月十五桂花香』！

愛新劇比舊劇愛得還要親切。爲了念台詞就通宵不睡。爲了練習表情見了鏡子就擠眉弄眼。晚上從劇團回家的路上。因爲背台詞給行人看做『魔症』的時候也有。

在前年和去年他在奉天演過兩次劇。都得到相當的讚美。同學們常把有了一個照片登在新聞紙上的同學而引爲幸事。然而那是過去的事了。

我們看看這回他在『三代』中的成績吧。以一個慣飾流氓惡棍的傢伙來扮演這個喝酒賭錢的父親。誰也知道『成功』要穩拿把掐的。劇團的人也都說他將是『三代』演員中成績最好的一個人。

閒話養花　盆栽與陳設　（君華）

一盆好花的排列。其花朵在各處都是相稱的。顏色也要協和。花朵若是太多。彼此擁擠。五相壓伏這也足減少花的美麗應當把那過繁密的枝葉剪下去一些。露出花枝的美麗的輪廓來。枝葉若有一邊偏重。應該設法使之平衡。或在對方或在下面墜上一種同等或略大的重量不過 雖然要兩方平衡。但以不過分爲佳世間十分對稱的花兒並不 多。花枝的高的大約要有花盆高度的一倍半。矮的也要有花盆直徑的一倍半。這樣才看着好看。

我們把花朵在我們家裏陳列。也應該像藝術家調和他的色彩一樣。例如一間白色的屋子。在有凹牆的地方擺上些白色的百合花。那麼就能把這屋子四壁更顯得淸晰明亮。在色綠的屋子裏擺上紅紫色的花朵。屋子就顯得華貴刺激百合水仙以及其他菓花應該擺在牆壁或布幕的前面。這樣枝葉和花朵就會投射出來美麗的影子。總而言之擺花後面的背景若是硬物最爲美觀。燈光應該 放在花朵的前面。不可在花後。不過有一種花兒可是例外。藍鐘花若在後面有燈光稱映着看著就特別玲瓏美觀。（未完）

三代　（獨幕劇）　（4）

（協和新劇團編劇尚源德導演）

老──（在門外）借光借光！去。走到這遇了雨可以不可以讓我在這屋裏避一避。一會兒我就走。

母──（出去開門）您找誰家？

老──（在門外）我是往城裏

母──（呻吟）好吧。請進來吧。

老──（走進門來在門旁的櫈子上坐下衣帽都被雨淋濕這雨眞不小。

母──雨眞不小你老是上那兒去？把衣裳脫下來晾一晾。

老──我上城裏去（脫衣掛在門旁釘上）

子──媽你來（咳嗽）我心口難受極了。爸爸怎麼還不回來（咳嗽）給我點水喝…

母──噢爸爸就要回來了。媽給你倒水。啊。水也沒有了。媽上廚房去給你燒點來（母向左下）

雨聲或急或緩。

子──（咳嗽。呻吟）媽。我渴…

母──（在廚房）孩子。水快作好了啊。

老──（走到炕前）你有病嗎？

子──是的。你是誰？

老──哦。我是來避雨的你的病重不重。

子──我的病怕不會好了。

老──你十幾啦？

子──我十七歲了。

老──你爸爸。呢？

描寫必具色特　（人堡）

不論你是素描也好。濃描也好。但只要你是作起描寫的工作。則你至少必須不要忘記了一個頂大原則──便是特色問題。此之所謂特色。正和漫畫速寫人頭像一樣。必須事先抓住所要描畫的對方一個特點的印象。然後你再本着這種特點去動筆。結果你的文章才能有特色可尋

近來除了抄襲的勾當、層出不窮外。第二件事便是『類型』的病越發發作了。所謂類型病。便是描寫的東西千篇一律。寫什麼總是那一套。還有什麼特色可言？。

描寫固屬應該活現地去體貼入微。自然多半是偏重於寫實的氣餒。縱使由寫實說起。也就不見得應當拋出『特色』吧？一個人如果生來就那末通俗。不起色。是容易被羣衆瞧他不起的。同樣一種描寫出的文章也那麼通俗沒有特色。是否能被讀者去器重呢？可想而知矣。

我們還記得福祿貝爾先生的大弟子──莫泊桑。一天莫泊桑會把自己很多的作品奉與福祿貝爾讀。請求批評。則福氏可眞不大客氣。說句。一請你把這些東西最好都丟進紙簍裏去。再重頭寫起不遲呵。原因就是他最初的作品太也俗氣不起點勁 那有特色可言？卒至把教訓經過了。後來莫泊桑才給我們留下那些不朽的名作。什麼『飛飛小姐』和『羅黛麗姊妹們』都是很富特色的東西。其實沒有特色的作品。的確不外是代人說話。再恰當一點說。便是學舌。如果一位堂堂作家眞若學起舌來。你想那倒成個什麼樣子哩。故被描寫出的作品必須有特色。

登玉皇山　（郭維耕）

陟彼玉皇巔。峯廻路正旋。廟高昂一角。人語沸千廛。夾道松陰細。當空塔影圓。頓知淸靜好。應悔學逃禪。屈曲登峯路。言尋般若門。煙迷知寺近。磬響欲鳴昏。山鳥迎人吠。老僧似解言。

禪堂眞闃寂。不覺木魚喧。攝衣趨上殿。舉目矚先賢。廟陋佛猶古。階高地自偏。野花開媚媚。秋草自芊芊。相過逢僧話。誰知已忘年。爲愛秋光好。行行欲到巔。白雲停路側。紅葉舞風前。木落千峯瘦。水淸萬里船。西成歌有獲。禾黍滿平田。

聯話　（瑞芝）

江湖嵐先生題滕王閣聯云。『有才人一序 在上頭。恨不將鸚鵡洲踢翻。黃鶴樓搥碎』。『嘆滄海橫流無底止。慨然思班定遠投筆。終子雲請纓』。又某君亦題聯云。『地何殊魯殿梁園。千餘年甍棟猶新。斯閣也獨有天幸』。『人不過徐陵庾筆。八百里風帆過順。好事者侈爲神工』。出語不羣。

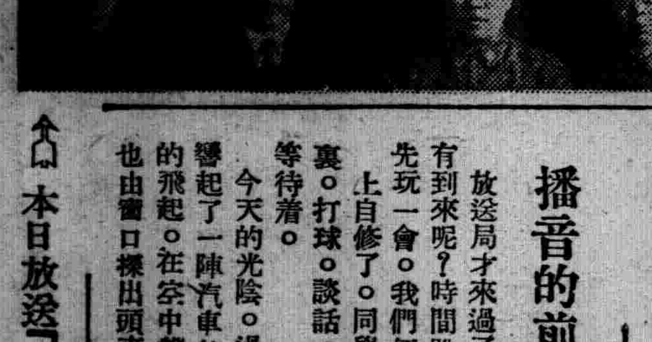

△本日放送『黃鶴樓』之市公署諸票友

無線電　本"日"的"放"送

──奉天中央放送局──

呼號　MTBY　周波數一、二五〇KG

十一月三日（星期四）　明治節

午前

七、〇〇（新京）國歌

九、〇〇（奉天）中繼實況放送　由奉天皇寺中繼　寺院巡禮　放送員　李素行

一〇、（哈爾濱）趣味講話　滿洲國協和會哈爾濱仕紳分會

午后

〇、三〇（哈爾濱）雅樂　一、玉美情人　哈爾濱自娛雅樂社　二、春夕鴻雁　董雨田　三、最後一舞外四名外三曲

一、〇〇（新京）新聞

一、一五（奉天）舊劇黃鶴樓　奉天市公署票友

四、四〇（新京）談日本之秋　常務委員　張鴻業

五、三〇（哈爾濱）講話　明治大帝御偉業　喬再天

七、〇〇（新京）新聞

（奉天）告知

七、三〇（新京）講演宮內府掌禮典禮科長明治節謹話　陳愿仕

七、五〇（大連）演藝

七、二五（新京）新聞

九、四一（奉天）氣象通報

一〇、一〇（新京）淸唱托兆礎碑　月紅外二名

一〇、三〇（新京）雅樂一、管絃、玉芙蓉、萬年樂二、絃樂、步步高、秋水芙蓉、解語花、薰薰曲、滿洲國樂社

播音的前後　（曼瑩）

放送局才來過了電話。說立刻 來接我們。爲什麼還沒有到來呢？時間雖然還早。心裏却很着急。老師 叫我們先玩一會。我們便打球。散步。消磨光陰。

上自修了。同學們都走 進教室去。只有我們大家在院裏。打球。談話。學『恐怖之夜』裏的鬼。叫着。跳着。等待着。

今天的光陰。過得似乎很慢。等候 了好久。校門外才響起了一陣汽車笛聲。驚起了校內外樹上的烏鴉。成羣的飛起。在空中盤旋着。叫着。似乎 歡送我們。同學們也由窗口探出頭來。向我們擺手。我們便出發了。

暮色曚曨中。我們走進一個華麗 的建物築裡。由領導者引我們到一間寬大的播音室中。── 爲了防止回音。地上輔了厚厚的地毯。四壁垂着長長的吸音幕。一切設備。眞可謂近代化。十分完備。但是因爲 明天考國文。無心鑑賞。便躲到 幕後去溫習。這眞是絕妙的用功地方呢。

時鐘指着八點廿分。旁邊的室中。女一 高開始播話劇。她們並坐在播音機旁。桌上放 了稿子。口部動作。可以淸楚的看見。聲音由室中的小收音機收來。也能 聽得很淸楚。當她們將完時。放 送員很客氣的通知我們。過了一會他們開始報告『叫諸位受等現在──』於是我們開始放送了。不知唱得怎樣。大概很糟吧。

深夜。放送完了。我們乘着車。離開 那輝煌的屋宇。衝向黑暗中去。回校時。同學 們已入睡鄉。連那樹上的烏鴉。也不壓不響的。大概也在休息了。（完）

明治　加糖　奶粉

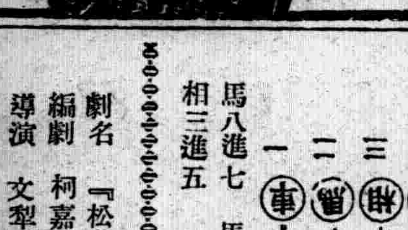

以此替代母乳最爲適當

用法簡便　價格低廉

孤雛　（上）　（清波）

一條很整潔的胡同裡。在一所四合 大院的旁邊一間矮小的屋內。桌上的煤 油燈放着黃暈的光。照得所有的器物糢糊。慘淡。好像反而增了些陰黯。桌旁坐 着一個老婦人。手裡抱着一個大約不過兩周歲的小 孩子。那老婦人是個傭人式者典型。額上 雖然已割着好幾條皺紋。還不見得怎樣的衰老。看上 去也是一個五十多歲的人了。只是她的眼睛有點兒古怪。深陷的眼眶裡 佈滿着紅筋。差不多將整個的眼球都 遮蓋住了。陡的她將疲倦的無力的眼光。凝視着孩子的瘦小 的蒼白的臉兒。靜定的慘然出神。她心裡暗暗 地忖着。想不到半年的工夫。這麼一個活鮮鮮的竟會糟到這個地步。近來。那孩子特別地會哭。尤其在半 年前他的親娘剛死的時候。彷彿犯了什麼 哭星似的。無緣無故的就拉開了嗓子直叫。誰也奈何他不得。好像大暑天 的柳樹上的蟬兒一般。老婦人終於不忍看着這個沒有 娘雛兒活活地糟死。常常把自已年輕時擁 慰孩子的話。一一背誦了出來。百般的撫慰着他。可是也不能發 生什麼効力。似乎孩子嫌那些話太陳腐 又太拙劣了。 直到他 自已沒有了力。一面嗚咽。一面讓眼皮一會兒開。一會兒閉。而終於闔上了眼才算是收場了。

今晚那老婦人看着孩子這樣的情景。心中 有說不出來的痛苦。

『唉原來他是沒有娘的孩子啊。新娶 的太太。不也叫她爲娘嗎那個娘和這個有 什麼分別呢。我眞不懂得這是什麼樣的家庭。老爺爲 什麼又要娶一個這樣的太太呢？唉不是從自已的肚子裏爬出來的孩子。就這 樣的對待是應該的嗎？…好狠的人 心啊。可憐的孩子啊。…』老婦人悲憤的喃喃的念誦。眼眶裡也隨着 灑下幾滴老淚。以後的話。便嗚嗚咽咽的聽不淸了。

雖然是到了春天。可是窗外的冷風 依然是那麼大。打得窗紙簌簌的響個不停。有時一陣陣冷風吹進來把老婦人吹得週身戰慄不止。那盞半明不滅的煤 油燈的火苗不住的顫動着。老婦人雖然 有點兒冷。孩子確已睡着了。她自已也覺得有點兒疲倦剛想要把孩子放下…

『砰』的一聲。老婦人懷中的 孩子被驚醒了。剛剛的止住了哭聲。漸漸的 入了夢鄉。這樣 一響。吓得孩子又哭起來。老婦人知道是 上房太太那屋子裏的門響。彷彿故意和孩子過意不去。

『關門就關門得了。何必故意弄 出響聲。兩口睡覺。吵得四鄰都不安。孩子 剛睡着。又給吵醒了。我不瞧這小雛兒的情面上。早就辭活了。一個月給 我一百塊錢。我也不給你們使喚着。』老婦 人一壁怨恨的咕嚕着。一壁將孩子又從床上抱起來。兩條腿在屋裏來回的旋動着。一面却用手慢慢的拍着孩子。

話劇　松花江畔

‖此稿應昨日披露惜已遲到故今日特予補登‖

凉風輕襲在人的臉上。枯葉蕉黃簌簌地濱紛。紫燕兒既唱南歸。黃鶯兒亦息嬌歌。淸蒼的空際懸着一彎深秋的新月。寒蛩悽惻地怨鳴。桂花放射幽幽的淸香。在這悽冷感人的時節。更獻給您一首悱惻纏綿的故事。

今天晚間。從八時二十分到九時十分由哈爾濱中央放送局廣播 這篇血泣 似的話劇。是由幾位戲劇愛好者共同演出。

劇名　『松花江畔』

編劇　柯嘉

導演　文犂

音樂　胡不語

音響　黃蓮

出演　哈爾濱放送話劇團

時間　一個深秋的夜晚

地點　哈爾濱中央放送局

人物

孟萍──流浪的詩人

蘇菲──其愛人。癡情的小姐。

弟弟──其弟。天眞的孩子

老王──江畔 守別墅 的老僕。忠懇的老人。

王媽──老王的妻子。典型的女僕。

醫生──不關痛癢的醫生。

話劇『松花江畔』梗概

從守別墅的老（老僕王）口裏。無意地說出一段悽艷的故事。一個活靈活現的鬼話。

一個年輕的少女。曾經爲着一個流浪的詩人殉情。這使傾耳諦聽的詩人孟萍動情了。他的小弟弟也正自驚訝因爲他們兄弟兩是來借住的而這別墅。一間屋子。又正是那女鬼出沒的所在。並且那床。那枕。甚至一棹一椅也都是那女鬼生前棲身的地方。在弟弟的腦海裡。不知幻出了多少。可怕的惡夢。而在孟萍的心中則觸動了半生的愁情恨意。原來那個殉情的少女的事蹟。竟好也彷彿相似他那過去的戀人。

未完

本報主辦小組象棋賽會　趙文宣　胡震洲　對奕錄

第二局　趙先胡後　（趙勝）　（2）

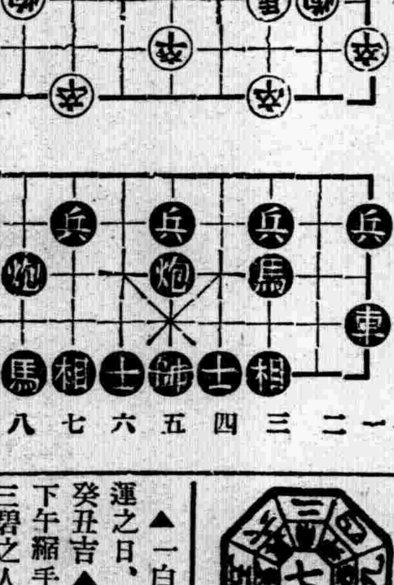

馬八進七　馬二進三　兵五進一　炮八進二　車一平六

相三進五

菊花逸話　（續）　（玉）

賞菊吟詩。固騷人韵事。然有花無酒。詩興難來。情亦良苦。續晉陽秋載。『陶潛九月九日無酒。坐宅邊叢菊中。採摘盈把。悵望久之。見白衣人携酒至。乃江州太守王弘。爲寵通轉送酒。遂即酣飲。醉而後歸。』杜甫詩。『每恨陶彭澤。無錢對菊花。如今九月至。自覺酒須賒』。與韓子蒼之『九日東籬採菊英。白衣遙見眼能明。而今自有盃中物。一段風流可得成』。皆詠其事也。

『人老簪花不自羞。花應羞上老人頭』。獨九月黃花。是例外的。常見畫圖中之衲人。鬢精黃花。倍饒逸趣。時杜牧詩之。『塵世難逢開口笑。菊花須插滿頭歸』。殊闊達可人。若申瑤泉之。摘來自喜簪蓬鬢。只恐黃花笑白頭。』徐竹隱之。『牢裏烏紗莫吹却。免教白髮見黃花。』。正嫌其欠酒脫矣。

菊以手自栽培者。賞玩彌切與趣。如『新分菊本自鋤山。手縛枯籬作矮闌』。是何等韵事。可是潦倒異鄉的窮措大。既無此等閒福。買幾盆供於案頭。又嫌寒氣。只好在菊花盛開時。忙裡偷閒的到公園裡。一飽眼福罷了。（完）

九星日鑑

十一月三日　舊九月十二日

水曜　已亥　友引　除　井宿

▲一白之人、活氣充溢、天運之日、宜開幕創業皆吉、壬癸丑吉▲二黑之人、上午幸運下午稍平安、丙丁庚吉▲三碧之人、小事無碍也、大事待諸日後、吉、庚辛丑吉▲四綠之人、不忍人之所能忍、定誤生涯大計、庚辛丑吉▲五黃之人、苟能注意、不亂進路、輒成吉日、甲巽庚吉▲六白之人、心情活潑、精神爽朗、幸運日也、乙丁丑吉▲七赤之人洗家內發生糾葛、錢財亦易起障故、丙丁丑吉▲八白之人順利發展、大吉日也、宜婚約企業開幕吉、甲乙丙吉▲九紫之人、凶運、然如勉勵、可漸成吉運、未庚辛吉、

鳴謝治愈眼疾介紹良葯

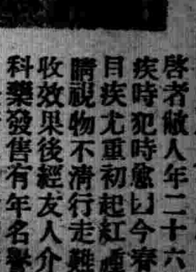

啓者敝人年二十六歲因求學時即有眼疾時犯時愈以今春特別重故常大發發目疾尤重初起紅腫刺痛夜呻吟雖經請醫診治未收效果後經友人介紹以家藥店專門眼科藥發售有年名譽昭著敝命購內服保目全睛丸一盒國幣肆圓外用造明睛藥水一瓶國幣肆角連治七八天大見功效又購用兩次壽障完全退盡翳障解消轉憂爲喜誠乃妙藥無法可報謹將敝人之像片登報鳴謝略表寸心一傳揚該藥之名譽二介紹同胞患目疾之指南無論患眼疾者遠近之日請速購此藥早除痛苦而得安愈外城購用寄信不悞地址奉天市小北城門外白塔寺東德家藥店即妥外有郵費二毛

鳴謝人現住營口市青堆子　關至修謹啓

招生廣告

奉天打字員專門養成所　原名奉天打字專門學校

本期新生補助課外日語學費拾圓請勿失此良機女生備有宿舍函索簡章附郵票二分即寄並備有優秀打字員待聘本校備有昭和十三年製最新用打字機

本校校址　奉天市大南關柴草市　代打各種公文信件

奉天中央大旅社開幕

敬啓者本社爲應社會之需要及便利紳商士媛旅行團体各界飲食寄宿起見茲於奉天市中心鼓樓南大街建築磁磚大樓一百餘間內設旅客滿餐西餐吃茶撞球沐浴理髮禮堂樓頂花園汽車等部如蒙惠顧無任歡迎今將本社特色列左磁磚大樓一百餘間光線充足空氣新鮮奉市中心交通利便電燈電話電鈴電扇宿屋撞球樓頂花園喜壽禮堂酒席便飯中西飲食美味茶點煖氣池塘水冲大便臉盆澡盆設備完善自來熱水一仙境一般被褥汽車新鮮非凡月房包飯特別省錢房價低廉每間一元優待旅行團體參觀茶役殷勤全經訓練便利社會眞不虛談

奉天市城內鼓樓南大街路東　中央大旅社謹啓　電話（四）長二六六六　二六三六番

感謝奉天市大西邊門裡博濟醫院戒烟迅速

啓者敝人等自感染芙蓉癖屆指二十餘年矣初則因小疾解其病苦後則逢場作戲染成癮執知日久成癮不能自拔矣可見鴉片之爲害甚如猛獸爲所共知正擬解除之意忽見報端有感謝博濟醫院戒烟迅速一則敝人等同赴該院實施試嘗果於二星期間將二十多年之烟癮不知不覺中安全解除矣茲爲感激羅院長良醫妙術苦海脫離得登彼岸特鳴報端略表謝忱

鳴謝人大石橋　張香九　袁蕙芳　袁蘭芳　仝啓

律賓洋服店

奉天中街路南　研究家出品禮服協和服洋服制服風衣雨衣男女外套所製之服裝外邊樣式流行內裡無不堅固眞材實料犧牲原利敬與主顧買去必須知者

其他各帽堆積如山？

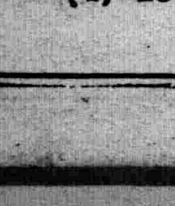

奉天中街　同豐盛帽店　大宗水獺皮張領子"帽子"登市　【電話】(4)2357

秋農醫院

診治各科病症住院方便解除各種毒品中毒

分病舍奉天市南市場東緯路（地址奉天市南市場十一緯路）

因本院病室不足應用新建分病舍一所庭院寬闊六畝植樹木花草空氣新鮮適於養病收費低廉

院長苗秀新（滿洲醫大畢業）　電話　二•三一〇一　二•三一九〇

奉天大北關財神廟胡同

奉天日語專門學院（舊名奉天日語研究會）　電話四•三八六九號

新班開始　十一月十五日　初等科　中等科　高等科　研究科　各科六個月修了

補習數學班　十一月十五日　算術科　代數科　幾何科　講師趙樂天先生　在本學院內補習學生自費（約四個月）

寄宿舍

•（各有簡章函索可也）•

松江電氣工業萌芽

日滿創設吉林石炭液化會社

【吉林】松花江上游大豐滿水力電氣建設期中應運興辦之事業其犖犖大者、已誌前報頃據實業界確息、政府爲應時代之需要並利用水電促進吉林之工業計茲計劃由滿日兩國出資合辦石炭液化工業、最近由日滿兩國關係方面商榷妥協、大致業已具體化斯誠吉林繁榮之徵象、今將其辦法訪告讀者

1、會社名稱假名日吉林石炭液化會社、預定本月二十間、實行籌備、

2、資本金額定國幣四千萬元滿洲國政府投資半數四千萬元其餘半額由朝鮮窒素株式會社認三千萬元由滿洲炭礦株式會社認一千萬元

3、石炭液化工場設於吉林（地點待採定）預定來年興工於康德八年與水力電氣工程、同時完竣、

4、石炭液化工業及工場建設之技術、採用朝鮮窒素株式會社某地工場最近完成之野口建築之、

5、本石炭液化工業完全由朝鮮窒素株式會社社長野口氏担任經營、

6、石炭液化工業之原料採用舒蘭縣缸窯地方所產之煤

7、預計石炭液化每年之生產力可達三十萬噸、並預計每噸之原料需要煤五噸、原料之供給須年給一百五十萬噸、

8、舒蘭煤之出產爲使之增加、而吉林舒蘭間並修築專用鐵路此件與鐵道總局商請鋪修、

此石炭液化工場一旦開工、不僅促進吉林繁榮、且石炭液化之生產、在滿增加、汽油之需要供給、愈可無慮矣、誠堪期待

黑河降雪影響

北滿一帶氣候

【哈爾濱】北滿一帶之天氣、自入秋後、以迄現在、從未降雪、蓋氣溫較去年已略見暖和也、惟至廿九日夜、忽起歷年所無之霧、旣而一度夜雨之後天氣已漸漸轉冷、所謂『一番秋雨一番凉』已足証爲經驗之談矣、迨至前三十日早朝、冷風砭骨、寒氣凌人、有將愈形轉寒之象一方據觀象台觀測與調査北滿之低氣壓、昨朝由於阿穆爾方面向南襲來、黑河及龍江省一帶業已降雪、去年哈爾濱方面係十月十一日降下初雪、氣溫殊比今年低下、然而基於上述含雪之低氣壓已迫入龍江省行將漸漸來哈、一方據天文學專家之推測、今年比去年殊較暖和、因而迄未降雪但天氣不能繼續下去、冷之襲來已無幾日、而哈爾濱之初雪亦已爲日不遠矣云、

濱省街村制

一日起實施

【哈爾濱】濱江省公署、爲使管下各縣旗農村經濟之發展、治安之確立、故計劃自十一月一日起使管下各縣旗一齊實施街村制、省署當局現已令各縣旗準備中、屆時一齊實施、大概計劃爲一街十五村、對於街村長、現下正在進行詮衡中、此外研究事項、一、街村區之分制、並決定名稱、二、說明街村制法規、三、討論重要實施事項云云、

省署召開農事粮業特產懇談會

【哈爾濱】濱江省公署、爲謀管轄各農事合作社營業事務處理之圓滑、並與特產商及粮業等聯絡密切起見、特規定十一月三日起在召開懇談會、日下午哈爾濱特產商懇談會、五日哈爾濱市粮棧懇談會云云

樺甸取締暴利

物價公開

【樺甸】本縣市面而各商號雖掛言不貳價之招牌、往往有不符其實者、（不盡然）近經城內警察署、保安主任、張久成氏於十月二十五日、將城內各商號經理人、招集到署、將上令取締暴利之要者、約已逐一開示、此後勿論販賣何物、價值公開、不許說謊、任何物品、得暨明碼、取銷從前之暗碼、以資公開云、

爲市民造福

市備救急汽車

【三江】哈爾濱市公署、爲謀民衆倡得臨時危急疾病、或婦女臨盆之場合、不惜巨資、設備救濟汽車數輛、患者利用電話、臨時呼喚、送入醫院調治以期捷便準確、得有救護、功莫大焉、佳木斯市公署、開廳雖暫、共市政建設、則孜孜進行、近査市民臨時疫症、不得善法救濟、致有意外之死亡一人染之則有傳染十人百人之險、故對于傳染病之預防、盡以全力、實施各項辦法、茲爲市民造福計、以國幣一萬元、向三江公司、購入青綠色大汽車一台、刻正裝設內部、一俟完竣、作爲救急車、專供臨時病者之運送云、

縛牧童於樹上

擄羊五十餘頭

【法庫】本邑治安極爲完善、雖在靑紗障起之時、亦無匪警、大有路不拾遺、夜不閉戶之情勢、執意寥寥宵小分子、乘此縣民警防疏忽之際、竟倫刧綿羊五十餘頭、訪而誌之於後、以戒人民之疏忽云、原肇事地點、爲邑東柏家溝村、住戶數家、共屋一簞、牧羊五十餘隻、日間驅羊野外、夜晚歸來、已半年有餘矣、突於日前夕陽傍山、晚霞四起之時、驅羊回家、行至中途、即遇路刧、將牧童用繩捆綁、拋置山谷中、遂驅羊逃去、羊主因天晚不見歸還、乃上山尋覓、發見牧童被捆於山谷中、即知爲異、當行救護後、據牧童口述一切始悉被刧、於是報請官署偵騎四出、而刧羊之賊、亦杳如黃鶴矣、現警察當局、正在搜索中、想警網森嚴對此跳樑小醜終不難弋獲云

完成禁煙使命

通令遵守禁煙事項

【哈爾濱】哈爾濱市公署戒煙科依政府鴉片斷禁政策、爲期達成禁煙使命、與各管煙所之全体從業員共同努力斷禁鴉片工作、於二十四日特通令各管煙所實行取締事項大致如下、

査鴉片麻藥之斷禁政策、於國家之強化上、關係重大、故政府排除萬難、力行斷禁、所以先后頒佈鴉片法、麻藥約法及各種實施規則、以期貫徹斷禁之目的、現在並對違反者、規定体刑財產刑、並科辦法採取嚴厲主義、以根絕此不良嗜好、仰各管煙所之從業員、切實遵行、免除私營時代之放慢觀念、萬勿奉行故事、視爲具文是爲至要、

此次省公署警務廳對於一般鴉片麻藥之不正買賣、密輸密造者加嚴厲取締、以期斷禁徹底、同時對各管煙所亦有相當考核、望各管煙所從業員等、對於左記事項、必須特別注意、並遵照管理規則、嚴厲取締以重職責、而免遺誤、

一、凡未交附之吸食証、須速與該管派出所警察官連絡、交付本人、

二、對無吸食証者絕對不準賣與鴉片、或使其吸食、

三、對於無吸食証者、不可借與鴉片吸食器具、

四、鴉片癮者之吸食証、須令其時常携帶絕不可陳放管煙所內、

五、癮者所持吸食証、是否本人所有、宜詳細考察、若不符時、須遵照第一條辦理、

六、購買通帳之手續、務須認眞、確實辦理、若無管煙所之印記者、速爲蓋章、再每逢購買時、須由責任者於通帳上蓋印、

七、管煙所備用之帳簿、宜確實記載、並加以整理爲要、

八、管烟所之備品、係屬官產、宜常愛護不得任意損壞、廢棄讓與變賣等情事、

九、所內（門口走台吸烟室厠所及其他各處）宜時常保持清潔、至於厠所、枕套被單茶具等須特別注意清潔、

十、吐痰不可吐於痰盂以外、若痰盂不足時、務須急將必需之數目、開單請求、對於在使用者宜時常注意清潔、器內並須注入少量之藥液（苦列造絡石鹼液）本科業已準備、請求可也、若更換時、須棄於便所、

十一、男女吸烟務須分室、男子須入男吸烟室、婦女須在女吸烟室、不可混雜、

十二、於所內各種營業（即烟捲糖菓瓜菓等食等零賣商人、不可使其入所、

十三、二十五歲以下之男女及女招待不可使其出入管烟所、

十四、從業員務須理解斷禁政策之眞義、並且對於吸食者務要親切和藹爲要云云、

任命協和分會影員

【三江】滿洲帝國協和會三江省樺川縣聚寶山分會、已於本月廿三日、舉行結成式、其役員等、已由縣本部、愼重任命、計顧問一名李崇善、分會長湯清芳、副會長馬雲清、又王允璋、常務員侯魁德、劉萬鐘、評議員楊久靑、劉玉林王恒久、遲愷、丁文學、宋景麟、劉純禮、此外於各集團部落內、設立協和分會分班十九班、今後宜德達情之工作、如水銀瀉地、遍至窮鄉僻壤云、

牛疫之後又發鷄瘟

吉林市家畜何不幸

【吉林】前旬吉林市西關一帶發現牛疫、死傷在百頭以上、爲損失甚巨、吉林警察廳禁止西關及西屯一帶之牛入市不意於牛疫以後、又發現雞瘟近日草市及北關回敎人販賣鷄完全由鄉中收買、內中病鷄頗多、現在市內各飯店中、所賣之鷄、多不吃食、拉綠糞、吐綠水、販賣者爲利是圖、不問其爲病否、惟我們市民入飯店食鷄、當然多爲病者、此次鷄疫傳染甚烈、如有一鷄生疫、他鷄決難幸免、飼鷄與食鷄者、不可不注意也、

慶祝漢口陷落 俱樂部主催娛樂會

【溝帮子】自漢口陷落捷報傳來市民驚喜欲狂、故廿八日晨全市揭揚日滿國旗、各機關法團民衆齊集警署、依式舉行祝賀、並捧旗遊行、至神社參拜廿九日夜、並有錦州鐵道局俱樂部主催之下、全體職員廿餘人來溝、假本市新安市場劇院演唱劇娛樂、以伸賀意、所演劇目、爲硃砂痣、烏盆計、女起解、各職員以武漢陷落振起精神、唱作俱佳、一時鼓掌聲祝賀聲、歡呼振耳、最後爲名票王啓廷之走雪山、更得來賓之好評、是夜天雨會場亦患人滿、幸本驛長馬雲屏、及周吉慶等、佈置有方、秩序井然、至十二時餘閉幕云、

請求印花稅問題

業者與稅局折衝

【錦州】全滿注視之運送請求書印花稅問題、稅捐局與運送業者間已生法文解釋根本的差異、業者方面堅持抗爭之意圖、情勢緊張、經上月卅一日在商工公會會議室舉行關係業者對策協議會之結果、書文解釋疑義之點先行保留、科料問題現地解決、然後決定法文改廢之交涉、現正與稅捐當局折衝中云、

燕京風光

毒婦謀斃親夫

【北京】西直門外葡萄園村戶程懷海、年三十餘歲、妻曹氏、年亦相若、於上月間曹氏因有外遇、被程聞知、將伊妻毆打一頓、曹氏懷恨在心、用紅礬將伊夫謀害身死、經警將曹氏捕獲、解至地方法院、昨日下午已經刑庭推事開庭審理云、

驚醒瘋婦夢 亂刀竟自戕

【北京】前門外南深溝住有李國棟、年三十歲、豐台人、素在東車站作事、妻李李氏、年二十二歲、素有精神病、時發時愈、昨日晨三時許、夫妻均在熟睡之際、李李氏突然驚醒、瘋症大發、即下床抄起菜刀、自將頭部面部砍傷七處、血花四濺、倒地暈厥、其夫由夢中驚醒、見狀大駭、急報告該管警士、經警査視李李氏之傷、頗爲險重、當即送往市立醫院救治云、

逼女爲娼 淑敏控其母

【北京】前外校尉營住戶劉梁氏、年四十餘歲、宛平縣人、有女淑敏、年十九歲、尙未字人、梁氏近因生活艱難、與伊女商議爲娼、淑敏不從、母女時常爭吵、梁氏日前將伊女毆傷、淑敏昨日在地方法院將伊母劉梁氏控告云、

破門而入 野鴛鴦被擒矣

【北京】廣渠門外張家村住戶謝文泉、年二十餘歲、宛平縣人、素日扛長活爲生、妻孫氏、年二十一歲素不安於室、與本村住戶張友朋、年二十五歲、發生愛情時常在一處幽會、日久被謝某知覺、乃向伊妻質問、夫妻發生爭吵、於本月間謝某行人情、至晚間回家中、見屋內有男女說笑、遂闖進屋內、被張某將謝毆打、經鄰人鳴警、赶到成訟、案歸地方法院、由檢察官提起公訴、昨日下午三時、經刑庭開庭審理云、

紅粉佳人投河溺斃

【北京】阜成門內珍家園住戶安德祥、有養女安貴華、年二十五歲、北京人、於前數日因故與家人口角、竟負氣走出、不料行至阜成門外北河沿地方、一時心窄、竟萌不生之念、當即躍入水內溺斃、翌日經行人發覺、往報該管西郊警察、添傳其家屬、報請法院驗埋云、

夫妻不睦成怨耦

【北京】和平門內新簾子胡同、住有于思餘年三十餘歲宛平縣人、於去年六月間、經人爲媒、娶得潘姓之女年二十九歲爲妻潘氏過門後、夫妻不甚和睦、時常發生爭吵、王某數日未歸、前晚返回、夫妻發生爭吵、王將伊妻毆打、經人勸解、將事平息、昨晨潘氏返回娘家、哭訴並在地方法院遞狀控告云、

少女憂貧仰毒

【北京】前門外刷子市後河住有魏子恒、四十七歲、以拉排子車爲業、妻周氏、四十二歲、有一女名淑英、二十一歲、近日魏某因生意不佳、時演斷炊、該女因憂家貧、昨日下午外出購買白面五角、歸家吞服、毒發翻滾、經其父母査覺、報警將該女送往市立醫院救治云、

毒婦投河輕生

【北京】地安門外什剎海河內昨日下午三時許、有一少婦投河、經該管段警察赶來、將人打撈、施救蘇醒後、詢名張于氏、年三十歲、素染食白面、餘言堅不吐出、該警恐內有隱情、當帶區問話云、

唆夫另度結新歡

【北京】永定門外顧格莊住戶姚福深、年五十餘歲、大興縣人、務農爲業、有子增祥年三十歲、娶妻盧氏、年亦相若、翁媳不甚和睦、時常發生爭吵、盧氏唆使伊夫在外另度、姚福深乃將家業分與其子一半、增祥夫婦在外另度、後盧氏因無人管束、遂與本莊人王永益發生好感、被增祥聞知遂向伊父說明此事、盧氏不允、遂發生爭吵、姚某情急將兒婦毆打、經鄰人鳴警成訟、案歸地方法院、由檢察官提起公訴、前日下午四時許、由刑庭推事開庭審理云、

嗜劉伶持刀逞兇

【北京】東直門外楊園坡村住戶周松祥、年三十餘歲、每日飲酒、每飲必醉、至本村叫嘸、有本村人伺學賢、年二十餘歲、與周早日有嫌、本月間周又飲酒大醉找至伺家大罵不休二人毆打伺某情急由家抄出鐵刀動武周將武刀奪過照定伺某便砍受傷甚重幸未斃命、經警赶到、將兇手周松祥捕獲後、解至地方法院、昨日經刑庭推事開庭審理云、

鳳城東湯溫泉

安東計劃開發

【安東】安東省鳳城縣東湯安奉綫鳳凰城驛東方約一時間之行程、湧出溫泉二三年、前成爲匪賊之療養所、最近因治安之回復、該溫泉之開發問題、鳳凰城關係方面時下在研究中此溫泉湧出之水溫度九十度爲豐富之湯湯水流出成爲川流冬季亦極溫暖附近之滿人凡神經病胃腸病花柳病前往沐浴、頗著特效、安東省公署警務廳擬設警察官之療養所自安東至溫泉湧出之現場約需一時間半即到達修築道路使成爲近距離之遊覽地、並施設入浴及宿泊處所、使凌駕五龍背溫泉之上關於此計劃之實現各方面頗爲期待、

金兀朮點將台

◇◇望江樓巍然尚在◇◇

【大賓】秋江楓冷、近寒天高南飛秋雁、唧唧秋虫、蓋時已至重陽節矣、雲斂烟霏、草木搖落、台登石攬、景物陸離、、光一派、在在足以傷神、開寺院方丈云每歲共時、耆咱名士接踵相至、攜酒登樓、以寫其幽憂也、前於重九日於本埠望江樓、作登高之舉査該樓閣位居東南隅寺院中、巍巍乎天橋高聳、環城面江、建在宋室金國兀朮點將登台之遺跡、歷千秋萬世未見崩塌故古人呼點將台今人呼望江樓、覩此情此景、重陽登高之舉他鄉罕有云、

慶祝漢口陷落大會

【蘇家屯】關於漢口重鎭、已於月之二十七日午后、完全陷落、勝電傳來、我滿洲帝國、各地人民、紛紛發起慶祝大會茲於本月二十八日、由協和會瀋陽縣本部、招集各分會於午后一時、在神社舉行漢口陷落慶祝大會、其他參與者、除日滿各機關、各團體、以及市民人等、數達三仟之衆、首由福助事務長、致開會詞、全體肅立、向皇居帝室遙拜畢、則爲日滿戰歿英靈之默禱、及要路電文之朗讀、繼則由各機關各團體、率領全體市民、作旗行列街內之遊行歡呼日滿兩帝國萬歲之聲、動激天地、直至午后四時始行終了、人情忭躍喜形於色、頗爲亟度之盛況云

師道學校舉行 漢口陷落祝捷式

【哈爾濱】濱江省立哈爾濱師道學校、爲舉行慶祝漢口之即將全部陷落、特於二十七日午前八時半由該學校軍事教育官村山氏引導全校學生不下四百餘名、在道外八區運動場內舉行漢口陷落的祝捷發火演習約三十分間演習完了、繼則赴南崗哈爾濱神社內、再行舉行祝捷式、當由全體參加之下、一同向皇軍英靈默禱一分間、然後三唱日滿兩帝國萬歲始行解散云、

開物價對策協議會 澈底取締暴利

【哈爾濱】濱江省公署及市警兩當局、鑑於際此非常時局之下、爲維持民生安寧起見、並標準各種物價、防止逐意暴騰、影響民衆生活、當局深恐奸商不良之徒乃有居奇壟斷等事發生、爲使發揮暴利取締徹底起見、特於日前在道裡商工公會樓上會議室由省市警三機關及商工公會關係者方面參加之下一致出席開催物價對策協議會所討論對物價之査定暴利的取締作詳細之協議、已獲得具體案矣、而省公署實業廳鑑於近來市內物價突然暴騰影響民衆生活頗大、依政府當局所頒佈之暴利取締令、決定另調査物價價格、以資査定後之取締、側聞於日昨已令由各市縣商工公會、通知各商號對於諸般物價加以明白表示、並令剋期據實塡報明細表、以資査定、又聞哈市地方當局爲徹底有效的査定物價取締暴利、即行設置物價査定委員會、對於一般物價臨時注意、隨時査核、倘査覺有暴利行爲者、即予以有效的嚴重取締、藉期減絕奸商、以掃居奇壟斷惡徒、而安定一般民衆生活云云、

收穫評品

移民區開催大會

【三江】我滿洲國、素以農耕爲主、以地大物博、豐利厚全國農民、徒按積習播種、向不知改良、建國之後、友邦農民、源源移入、協助開發、三江省樺川之彌榮町、千振屯爲其移民發祥之地、數年以來逐步耕種大豆、高粱、小麥、谷子等等農作物、且歷年研究勤加改良、本秋收穫、已達理想結果、爲公諸於世、並請各方指導、益加振興計、定於十一月一日至二日三日間在彌榮村開催農產物收穫評品大會、爲本省移民區、首次結晶之所獲、中央產業部、及省公署、並關係各方、均派員參加評品、以防遺憾、

隆冬嚴寒一個月間

通常給水善後策

配水管當免凍結之患

【大連】長期戰下大連市內之水飢饉、頻生事故、依現狀繼續下、三冬盛寒期間、連市水道、不免有凍結之患、對此當局側、不得不預備善後策據水道當局、以例調査之結果每年冬運市水道凍結箇所、其主要者、多係地上管、斷水時因管之部分無水所致、故欲免其凍結、必使配水主管內、不間有水之流動、方免意外之患至於善後之完全策、將嚴寒期間一月十日至二月中旬之一個月間、改爲通常給水、雖然以現在每日需水量三萬五六千噸或四千噸計算之、屆該通常給水之一個月間、須額增水四五十萬噸、査目下自五時間給水制實施以來、至今日十日間、按此十日間之節水成績、尙未達預定節約量一日三千噸之目標、故以現況推繼之、嚴寒之一個月間、恐不能通常給水、因而目前更須積極的節約、現在五時間之給水制、須再短縮以再短縮所節之水、準備寒冬時之通常供給、此係根本的預策、故目下以技術研究短時間給水方法、一方與州廳協議、依水道事務所之方針、將現在之一日五時間給水制、縮爲四時間制、即午前之部、自八時起至正午、午後部自一時起至五時止、仍按一日二回給水、如老虎灘街道並其他各高地方面、給水不利等處、則以特定方法、以期全市之給水、不失公平、實施之同時、將現在全市甲乙兩區給水時間、參酌改換之、

現在施行中之五時間給水制、計共十日間、此間成績、共需水二十六萬八千三百二十噸、每日平均二萬六千八百九十二噸、貯水池之減水量、計十日間十一萬五千百二十噸、每日平均減水一萬一千五百十二噸、需量多而貯量却少減、目前狀況、尙稱小康、但前途能否如此永續、尙不可定、總之使用量、每一日間、仍須節約、三千噸方副善後計畫策一方當局側、除短縮前記給水時間外、十月中更施行米達檢量表、希望戶別的節水云、

喚起市民注重衛生

衛生指導隊印傳單

【哈爾濱】市立衛生指導隊爲喚我哈市一般民衆對衛生徹底注意起見、特印製關於衛生上應加注意之事項、的宣傳單數千餘枚、將分發配給一般住民、以作市民保健衛生上作爲參考資料、其宣傳單內容大致如下

甲、關於淸潔一事、乃衛生上根本問題就左例諸點請注意實施爲要、

1、身體必須時時沐浴、溫水或冷水洗之、此爲最潔之道、

2、衣服手巾室內帳簾及所用物品等須時常洗濯、以保清潔

3、對於寢室內之用具、於一週間內必須用生日光消毒、須至二三次爲要、

4、對於寢室內、不宜穿鞋入室內、必須先脫於外爲要、

5、對於室內之天井、以及陣地須時常掃除之、

6、對於室內地板上、不許任便吐痰、可向痰盂投入罐頭空盒內、

7、對於家飼牲畜貓犬外、不許使其入室、

8、對於飲食物之裝置器、如無覆蓋、易使灰塵之侵入、須防止以保清潔

◇ ◇ ◇

甲女鏖戰 孕婦慘斃矣

【北京】德勝門外大有莊住戶高永瑞、年三十餘歲、宛平縣人、妻閻氏年亦相若、該氏懷有七月之身孕、同院住戶有周德華、年二十七歲、與高某素日不和、時常二人因言語發生口角、於前日高某在屋內睡覺、周某在院內叫罵、高閻氏與周理論、發生爭吵、周某情急、將閻氏踢倒在地、將胎踢下、血流不止、閻氏因受傷過重、當時身死、高鳴警赶到將兇手周德華捕獲帶區、昨日解至地方法院、略訊後、當將犯收押看守所、該院定於今日派員前往蒞驗該氏屍身云

舞菜刀互砍成傷

【北京】前門外石頭胡同內羊毛胡同住有張文奎、手中頗有餘資、於上月間經其友人劉松山、住香仁路、介紹張將錢借與山澗口住戶田永順、至今許並未償還、昨日上午九時張某與劉至田家中索債、田某出言蠻橫、當時動武、田抄起菜刀、將張劉二人頭部砍傷、劉將刀奪過、將田某頭部砍傷、經警赶到、將受傷三人先行送醫、後帶區訊辦云、

洞房花燭夜 新娘子歸甯

【北京】安定門外于家路村住戶劉喜珍、年四十餘歲、宛平縣人、務農爲業、妻楊氏、年亦相若、有子玉有年十四歲於去年九月間經媒人爲說得康國江趙氏之女菊子年十七歲爲妻、本年七月十二日迎娶過門玉有年幼、當夜洞房中並未與菊子行夫妻之事、第三日菊子返回娘家、向伊母哭訴、趙氏聞知、遂找媒人理論、趙氏不令伊女返回婆家、經人調解無效、趙氏並在地方法院將劉某控告、該院受理後、昨日由刑庭開庭審理云、

嗜酒逾量兇殺

【北京】崇文門內蘇錦街住有杜貴山、年十三四歲、拉車爲生、伊有素識人李順四十歲住崇外臥佛寺、亦以拉車爲生、昨日下午八時伊二人在崇外大街一條龍飯舖飲酒食飯、均飲酒過量、二人發生爭吵、李情杜用刀物將李頭部砍傷、李情急將杜右手小指咬落、經警赶到、將雙方送警云、

本報發起 募集軍警恤兵金

當此非常時局、全國民衆所不容忘懷者、即槍後熱誠是、蓋我國軍警不分溽暑酷熱與氷天雪地、惟念身爲陛下簸綝、驟驅奮戰、視死如歸、終朝置身國防前線、似此勞苦功高、國民應知所感激、爰爲慰問感謝計、本報等僅代表諸彥共同發起、募集恤兵金、念此雖爲酬勤之舉、乃亦槍後國民應盡之天職、敬希全國諸彥、念及我國軍警衛國保民之勤勞、當不惜解囊相助、刻際茲漸居寒冬、警備國境之軍警、其履霜堅冰與墜指裂膚之艱苦生活爲何如乎、安居樂業之國民、自應解囊慨助、勉盡槍後熱誠、謹將恤兵金應募要項列后、

一、應募金額 五角以上

一、應募期間 至本年十一月末爲止

一、恤金代收處 奉天隅田町盛京時報社及各地本報分社

一、恤兵金處理 統交治安部酌辦

應募人芳名與金額由本報發表不另塡發收據

發起人 滿洲弘報協會 盛京時報社 滿洲弘報協會加盟社

祝漢口陷落

完全代替母乳之
森永二大製品

蒙小兒科各醫學博士推奨

森永糖果公司

大連市雲井町廿七番地

盛京時報社

經濟與產業

滿洲薄鐵板工業 日鐵昭和新計劃

【東京二日電】滿洲重工業計畫立案中之大規模自動車工業生產爲頗大組織、故豫想鋼板之大量需要、子會社昭和製鋼所、以自給自足之目的、今回第五次第六次計畫之一部中企圖ストリツプミル式薄板之大規模工場建設、又日鐵亦爲第三次計畫之一部建設大規模薄板工場、旣向美國爲批定、而ストリツプミル亦已有到著現進据付工事、而該日鐵及昭和製鋼兩者之薄板工場完成後、呈同製品之過剩生產、故兩者間憂慮摩擦之惹起、鑑該情勢日鐵沃灘常務、隨伴日滿鐵鋼販賣會社設立、向關係方面爲諒解懇談之起見、決行渡滿其途在鞍山會見昭和製鋼小日山社長關于薄板工場建設問題日滿鐵鋼業摩擦緩和致懇談

本溪湖附近之警備道路已完成

關于本溪湖附近一帶之產業開發並治安維持、豫軍當局及本溪縣當局、關于警備道路設定今春五月以來爲協力、該工事對該縣內山岳重疊地帶、爲特殊自動車路之建設、今次經難工事、漸得完成、來七日在山中、開備竣工式並工事犧牲者慰靈祭、日滿兩國關係者均赴山中最高地點之標高一三六〇米（浦石河附近）舉辦開通式、關于該工事在奉坂井部隊並奉天省土木廳當局發表該道路完成之內容、大容如左、

關於警備道路完成 軍部當局之談話

關于本溪縣中二區四區之匪團猖獗地、豫防衛司令部當局關于治安維持、爲苦心之地帶、義鄉匪殲滅後日滿軍警當局並縣公署均協力、對殘匪急追捕捉、對治安肅清劃定一時期、現在呈明朗化、而殘黨逐次呈霧散、由治安工作轉治標工作、更縣當局關于道路、通信戶口實施治本工作、蓋警備道路之完成、依縣當局之自發的協力爲多、今次城門溝及胡家堡子間對標高一三六米之險峻之地直通道路已完成七成對該地之治安工作處期待爲多大、該道路之長度三十某羅、距離雖不長大、貫通山岳地帶爲全滿中重要道路、路幅平地六米山地四米投費額達十二三萬圓、縱事員日鮮滿人達四十餘萬人、石工爲四萬人、

本溪湖附近之警備道路（由項上至胡家堡子）

對歐大豆運 期待旺盛化

【大連】歐洲運貨同盟、大豆之對歐洲運貨率、造最近、爲比較的高率之卅二志、因歐洲之政局安定及船腹不足之緩和、廿日以來低下四志半一以廿七志六片應於約定、大豆出貨約一個月遲延、近來呈增加之傾向、最盛期已在於目前隨運賃低、輸出豫想旺盛、

滿洲工藝展覽會 自十一月五日至十一日

去年秋十月、滿洲工藝協會主催第一回滿洲工藝展覽會、以頗好成績爲終了、本年度自十一月五日至十一日、六日間、在大連常盤橋三越大連支店爲開催、查滿洲之工藝、近來得關係機關之補助指導、呈覺醒的甦生、本年度第二回工藝展覽會比第一回、於其內容、期格段之進步及盛會、全展覽會要旨如左、

▲開設要項
一、名稱、第二次滿洲工藝展覽會
一、目的及事業
促進滿洲工藝品之改良進步、且資新興工藝技術之發達助長、故蒐集會滿洲製產之工藝品以供一般之觀覽
▲附帶事業
（甲）出品物之審查褒賞授與、
（乙）招聘專門講師謀出品物之批判並指導、
一、會場大連三越（常盤橋）
一、會期自昭和十三年十一月五日至仝十一日六日間（十日爲全休）
一、主催滿洲工藝協會（大連商工會議所內）
一、後援關東局、關東州廳、
一、出品物種類
金屬製品、陶磁器及玻璃器染織物（刺繡編組物）漆器木、石、土各製品、

武漢陷落後 華北經濟界

【北京】自武漢廣州相繼陷落之消息播揚以來、華北之經濟方面、日臻活躍、茲據關係方面談稱華南黨府之舊法幣市民信抑漸漸降低、因之行市愈形跌落、而外省夙抱模稜觀望之態度至斯盛有轉變之傾向、斯舊鈔跌落之主因耳反而觀之、華北之經濟、已走上復興之途、商人等對於日軍驚人之偉蹟除表示欽佩外、望待之殷信賴之篤難以筆墨形容、因之新法幣益形鞏固經濟復興之基礎、由此可奠定矣云

蒙疆銀行

【張家口一日發】張家口蒙疆銀行總行、自開辦以來、對於一切經濟事項、無不竭力整理、及予以相當之輔助、現該行鑒於張垣市內失業平民之生活、極待解決、如使之謀相當職業、不外作各項小本生意、以獲蠅頭微利、然此必需一部份資本方克有濟、該行爲解決資本之困難計將開始辦理市內平民小本貸款、即其辦法、或仿效北京政府之小本借貸辦法、市民欲請求借用者必須有相當舖保、共借款數目、至多不能超過壹百圓、現正籌備設計、開始日期、最遠在下月初即可施行云、

日本有力百貨店 進出華中與華北

【東京二日電】以武漢陷落爲契機、時局行將入長期建設期、中國四億民衆、因二年之戰果、日用品極呈缺乏、因邦品之豐富低廉之供給、有救濟之必要、最近我有力百貨店間、華中華北進出具體化者爲多、即華北、北京、天津、張家口、華中、上海、南京、杭州、蘇州、漢口之各地、三越、白木屋、高島屋、大丸等之一流百貨店各別個企圖進出、白木屋旣收買上海舊華人所有百貨店、今後更期待中小商業者之進出、

製粉聯合會總會 廿一日在哈市舉行

【新京】以需給不圓滑致行情暗迷脅威一般生活之麵粉因最近已入出產盛期及不完價格之制定、行市安定、製粉聯合會爾達安堵之狀態、該聯合會關將來麵粉需給計劃按配各工場之生產能力已有所立案、爲使明年度不踏再麵今年之轍、在愼重研究中、乃定於本月二十一日在哈爾濱舉行總會、予定附議爲上案檢討並會務機構強化之一部定欵之變更、統制規定一部之改正、及麵粉配分等、該會理事與平氏搭一日『亞細亞號』赴哈、參列該交易所之落成後、六日偕同家族歸京、在京常住云、

頭痛治療藥 舒服靈 △

國民學舍 國民學校 國民優級學校
康德六年度市公立各國民學校新生入學公告

爲公告事查康德六年度市公立各國民學舍國民學校國民優級學校新生入學一案業已令各校依照左記事項分別辦理仰一般市民子弟已達就學年齡者於本報名期間內速往附近學校報告以便入校求學可也特此公告

一、學校 市內各公立國民學舍國民學校國民優級學校
二、報名期間 自康德五年十一月一日起至康德五年十二月十日止四十日間
三、報名手續 先到市公立學校內要教育科規定之『新生入學報名書』由保護人依規定格式代爲詳細填寫蓋印後持往國民學舍國民學校國民優級學校報名
四、其他 另有詳細『宣傳單』或到附近學校詢問

緊要聲明

敝人於月之一日晚七時許在中街夜市被小偷窃去小皮錢包一枚內計國幣四元參角手錶一只並有借字一張系周祥泰借張玉田名義蓋有同合隆全套圖章敝人當即報告派出所存案此借字無論落於何人之手概作無效特此聲明

聲明人 同合隆啓

脫離聲明

茲者敝人三胞弟之子蹊成年十六歲現住城西唐莊子村年少無知行爲不檢敝人與伊父早經析爨各立門戶嗣後凡與敝人有關係之處伊如假借敝人信件名片名義摘錢賒貨等項概不負責

錦州市 李子榮謹啓

緊要聲明

逕啓者故督孫烈臣及孫會元堂孫九弓各領名坐落奉天市（三經路四二號樓房）房產及黑山縣等處土地房屋及所有一切產權在繼承權未確定前任何人不准私向買賣及抵押等處分倘有違反者概作無效恐未週知特此登報聲明

奉天大北關大街孫張則儀 路西二二六號奉子孫憲均 仝啓

聲明父子脫離關係

逕啓者生子五人三子田嘉成四子田嘉印均秉性不良不守校規已被開除并染有鴉片嗜好屢戒不悛家中衣物偷出抵當并至親友處詐騙種種不法行爲早經偵知逐出在外恐未週知特此登報聲明脫離父子關係爲証

奉天市小東關小津橋分所北二號 田霖啓

新式圖樣

補帶工具大宗運到

優良 耐久

新到高級補帶機器大小鍋爐各樣花板補帶生膠各種膠皮車輪製造販賣其他膠皮車附屬品具全價目低廉

定期不悞 外埠函購發貨迅速

三興膠皮車商會 奉天大西邊門裡路北 電話長(二)一四二三

化痣散專治

雀斑

此藥專治雀斑汗斑風火疙疸酒刺薄皮癬面皮黑黄等症凡有患以上各症者速購此藥擦抹一袋即愈有改換艷容之功每袋國幣一元△外埠函購不加郵費

奉天小南關老爺廟前光明里十號觀春堂謹啓

接收聲明

逕啓者敝人於本年九月接受大林菇福盛興油坊雜貨所有舖墊及雜貨外欠賬目協同中人撥兌清楚關於以前在該號存欵等等事宜概不予敝人相干有事可向出兌人交涉持此聲明

聲明人 朱英庭

招買新舊華文打字機器

不論標準縱橫萬能或菅沼均可有欲出讓者請至皇寺街路南公平商店接洽可也

△本局出版圖書目錄▽

著作人	書名	全冊	價目	郵費
張恨水	現代青年	二冊	六角	六分
張恨水	鏡花水月	二冊	五角	四分
張恨水	摩登小姐	一冊	三角五分	二分
張恨水	銀漢雙星	一冊	二角五分	二分
曹乃文	試郎心	一冊	二角五分	二分
劉雲若	春夢啼痕	二冊	六角	六分
顧明道	紅顏薄命	一冊	四角	四分
顧明道	陰陽劍	一冊	四角	四分
程瞻廬	奇緣艷史	五集	每集四角	四分
程瞻廬	奇緣艷史外傳	二冊	六角	六分
楊況時	物理學概要	一冊	五角	四分
國民學校	日語國民讀本（卷一）自習書（譯註本）	一冊	二角	二分
治學用	讀書指導	一冊	二角五分	二分
耿小的	箱屍奇案	一冊	三角	二分
陶明濬	呂仙全傳	一冊	三角	四分

全滿均有書代售局

函購方法 郵票印花代價十足通用印花只限二分以下且均以滿洲國發行者爲限否則無效概不退還如欲掛號郵寄另加掛號費八分否則遺失不負責任

總發行所 奉天三友書局 奉天大西關興化街

敝報廣告事務 請通電話 二―一〇二三 盛京時報廣告部

橫濱正金銀行

資本金（實收）日金壹億圓
公積金 壹億參千七百拾五萬圓
營業科目 一、滿洲國幣各種存欵 二、貼現抵押放欵 三、國外滙兌其他一般銀行業務
總行及分支行 橫濱（總行）東京、名古屋大阪、神戶、長崎、門司小樽、大連、新京、營口哈爾濱、上海、漢口、青島、天津、北京、廣東、香港、芝罘、其他世界各地、
奉天支店 大和區大廣場 電話三―四九一一
小西關分店 小西關大什字街路北二九 電話二―二二三五 二―二六三六

榮養菓子 グリコ

含有八種榮養素

遊行……含有元氣之素的固力果精

株式會社グリコ（東京・大阪・奉天）

東安電影院 電話2.3542

四集 十一月二日三日四日公演 濟公活佛

同時加演 魔術師 日本滑稽短片全部有聲

循環開演 票價一角

天光電影院

今日開映 前集 化身姑娘 藝華公司 全部有聲巨片

明天開映 新華公司 偉大古裝對白有聲巨片 陳燕燕 梅熹 韓蘭根 劉繼羣 主演

乞丐千金

全片古裝 古色古香 古艷情悲喜 博古劇！

雲閣電影院 北市場 電話(二)二一二一

今日兩部巨片 明星公司有聲歌唱 兄弟行 主演 胡蝶 高占非

加演 古代武俠巨片 彭公案

明日開演新片 殷秀岑 劉繼羣 韓蘭根 梅熹 陳燕燕 主演

新華公司有聲對白古裝稗史巨片 乞丐千金

今人表演古代事 古代裝束是今人

即京劇之 鴻鸞禧 又名 棒打薄情郎

滑稽 香艷 古色 古香

光陸電影院 CAPITOL THEATRE 奉天城內中街光陸電影院

新片（二） 鄭曉君 王福春 季燕芬 主演

暴露舊式官吏之劣跡污點！痛詆衣冠禽獸之醜形怪態！

大陸長虹 滿洲映畫協會出品 有聲對白超特巨片

▲發揚我國王道的精神！▲指示青年生活的正軌！

日期	時間	票價
十一月三日（星期四） 四日（星期五） 五日（星期六） 六日（星期日）	三日由上午十時起 四日下午一時廿分起 五日下午十二時半起 六日上午十一時 每日至晚十一時止	樓下一律三角 樓上散座四角 廂座每位五角 學生樓下二角 軍警幼童半價

長短期優待劵 末日有效

廿三日公演 貂蟬 顧蘭君 金山 顧而已 主演

亞洲電影院 小西關電車路

今日貢獻 滿洲映畫協會空前一鳴有聲對白傑作 三日四日五日六日公演

新舊禮教正面對戰 純潔愛情澈底眞義 國產影片的豪華作 滿洲銀壇的權威片

國產新片 大路長虹 鄭曉君 王福春 季燕芬 劉恩甲 周凋（主演）

鄭曉君在本片飾一位美麗少女可以說堪比胡蝶 王福春在這裡飾一個忠實少年更可說高超王引

譏諷 刺激

今日票價及時間！ 票價 樓上四角 樓下三角 學生樓上三角 學生樓下二角 軍警幼童半價 時間 下午一時起 例假上午十時起 開演半時 晚十時半止 循環

二十三日開演 新華公司耗資五十萬元 偉大有聲對白歌唱愛情古裝稗史巨片 貂蟬 顧蘭君 金山 顧而已 主演

家庭医学

治癆兩大原則

講求白血球的增殖
和衰弱細胞的復活

癆病有甚麼直接奏効的特効療法？——這是癆病人誰都欲知的事情。尤其是病情不佳的時候更要着急乃人的常情。

現代醫學對此的答案說是癆病的原因結核菌、和其他病菌不同

衣以蠟樣皮膜

是醫學所謂胞子囊、因其膜質非常强固、故無論何藥、殆不能直接透膜殺菌、但結核菌是弱於白血球的殺菌。於是講求增殖白血球加强其喰菌作用、提高諸器官的細胞機能、解消結核菌毒素、此乃最自然最有効的結核療養。

關於白血球致結核病的作用一層、據日本長崎醫科大學教授竹內博士的研究

結核病竈內

時常有多數結核菌聚棲（醫學上名之爲白血球性病竈）。此種病竈爲數越少（例如饑餓時）、其人的抵抗力（對於結核菌的）愈形薄弱、又結核的毒力越强

白血球的集結越多。結果白血球進攻結核菌發揮其喰菌作用、白血球此種作用、乃與細胞原形質賦活作用、一同說是身体抵抗力增强的基本、又是現代結核治療上的兩大關鍵。由此意味値得推奬的是新生物製劑『若素』。因爲本劑完全象備上記的兩大條件、至增殖白血球的顯著効果、是曾經動物實驗有所証明的事情。即據日本京都帝國大學微生物敎室的報告、暑鬪、對於多數的家兎、投給相當量的『若素』、測驗其血液像結果判明各兎的

白血球顯著增加

甚有服藥前一五・二者服用第五日後增至七三・二即有激增四倍的事實。

『若素』除有上記作用外更含有功能解毒的肝糖素以及十數種治性酵素、荷爾蒙、維他命等多種多様的榮養素、而有挽救全身衰弱細胞、使之復元、振旺新陳代謝、亢進消化或食慾的功効、所以全身榮養蒸々日上、與白血球的增殖作用相輔而增强抵抗力、促進結核病的痊癒。

小孩的癆病

多屬潛伏性結核
小心這樣的兆候

據結核病死亡者經路調查表

發病

曾於二三歲幼小兒期所感染的潛伏結核、復發而成死因的實佔全數的八〇％左右、就中生後六個月而染病的有二人乃至十五六人、由此觀之、結核病魔最喜侵人幼小兒的情事可以想見。

幼小兒結核病感染的經路不像大人那樣直接侵傷肺部、却在肺門部分的氣管支淋巴腺處結巢潛伏、經年体力衰弱的時候、因有傷風、消化不良或麻疹等而抵抗力減退的時候、乘機發侵傷肺或肋膜、甚至有傷腦的危險。所以對此的調理、宜在病菌潛伏時期爲佳、可是潛伏性結核病究竟有怎樣的徵候呢？

◇身体消瘦、榮養衰退、面色蒼白

◇作事易倦、缺之精神、食慾減退

◇睡中盜汗、午後定發微熱、時作乾嗽、以上是最初期的徵候、在此時期若加

適當

的調理、則病症早可痊瘉。『若素』因爲是對身体諸器官衰弱細胞賦給活力而增强抵抗力的微生物劑所以凡有上記徵的虛弱兒服用本藥則腸胃活動旺盛起來、榮養隨之增進、食慾亢進、血色轉佳。本藥更含有維他命乙、黎精希斯奇精等功能促進發育的因素、故能造成結核菌難敵的强健体質。『若素』、錠劑携帶用小瓶五角(日金)、三百錠瓶(約一個月量)一元六角、一千錠瓶五元、另有粉末『若素』一月份一元六角、總發行所日本東京市芝公園十一号地『榮養與育兒之會』(振替東京一七〇〇〇番)本地著名藥房亦皆有出售。

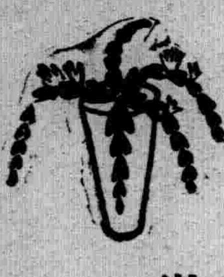

微熱消退
⋯肋膜炎輕快⋯

（大連）揚 英 芳

敬啓者、敝人揚英芳自幼年時代、身体頗稱强健、未曾就醫服藥、但不料前年春天突然染患惡性感冒經久不瘉、每日午後即感渾身酸懶、食慾不振、但頗素身粗壯、未加注意、因循遲延、漸覺胸部刺々作痛、方知病勢加重、驚駭萬分、乃與家嚴訪醫診琛、歸家之後纔知病係肋膜炎、且已失期、不易調治。嗣後經過一年有餘之住院調養雖能脫離危期、但及涼風送爽之初夏季節依然每至晚間定發七度一二分之潮熱、發病以來、到第二年夏天、愁悶愈加束手無策、嗣後幸由家姉介紹實驗出品『若素』宜於肋膜炎、即囑家人購來一瓶、開始服用之下、執拗纏綿之潮熱、亦逐漸消退現下遂能挽回舊日健康、重享人生快樂⋯⋯後略

德國白濁斷根專藥

梅濁克星

從歷年臨床實驗上得到的經驗、唯有服『梅濁克星』方可使淋病斷根

五淋白濁一盒斷根

初起淋病、宜急速療治、遷延因循、則後患不堪！

淋病初起、即服『梅濁克星』、可以當日止痛、二三天內保證斷根、或欺瞞草藥、倘遇延誤、即變成慢性、多受無限痛苦、此時若服『梅濁克星』、仍可於一星期內掃除病根、如果一誤再誤、而有性命之虞矣！無論新老淋濁、立即購服梅濁克星、此爲各國名醫一致公認淋濁病家實驗證明之唯一良藥

特種梅濁克星

上海柯爾登洋行出品　各大藥房均有出售

哈爾濱道外正陽六道街口柯爾登洋行經理

長髮生毛

富美納音

博士創製之　生毛聖藥

◉田中醫學博士靈方
◉說明書免費奉贈

日本田中醫學博士所創製『富美納音』生毛發髮效果極靈、且防髮毛脫落、浮皮紛生等症、即頭髮、眉毛、鬍禿、陰毛等過於稀薄或全缺之人、須採用本藥則雖弱小毛根、亦得長長而濃、又患禿頭病、髮毛脫落之時採用本藥即能殺滅病菌、防止脫落且有發毛生髮效果顯著

●禿頭病●未老先禿●薄毛●脫毛●瘡禿●眉毛稀薄●髮邊不整●男女應有毛處無毛者趕速採用本藥便知言之不謬

（各埠藥房皆有出售）富美納音藥價、一元六角、三元、五元五角、九角、五角、郵費四角五分
倘遇貨缺請將藥價及郵費隨函滙至總發售處當即照數寄上

假冒充塞、惠購指名、富美納音（フミナイン）偽荷

總發售處
日本東京芝區田村町　電話芝一八七四番　振替東京三八三番　東京藥院
大阪赤十字病院前　電話天王寺　振替大阪　東京藥院

久咳不治　傷肺成癆

潤肺防癆　兜安氏　止咳化痰

兜安氏潤肺藥水　止咳藥片

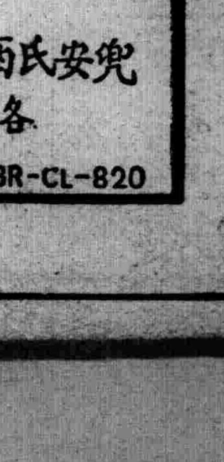

兜安氏西藥公司啟上海江西路四八九號

各大藥房均有出售

BR-CL-820

LOWEPIRIN TABLETS

最新理想的解熱鎮痛劑

羅威匹靈藥片

祛風散熱、消炎定痛

主治各症
傷風咳嗽；感冒發熱
婦女行經；頭痛腹痛
年老血衰；筋骨風痛
內熱發疹；眼耳腫痛

無臭無味無副作用絕不如同類藥品之刺戟胃腸內臟洵為理想的解熱鎮痛劑

上海中法大藥房發行

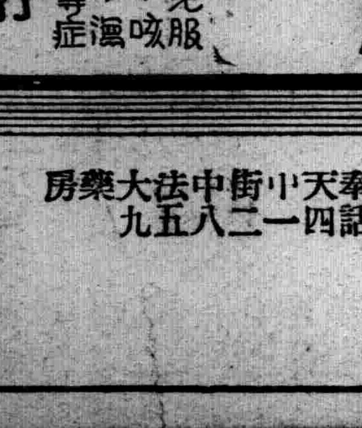

嬰孩快樂片

亦名『肥兒藥片』

孩兒們肥頭胖耳　父母們歡天喜地

此片藥性和平、外加糖衣、嬰兒服食，極易上口，專治傷風感冒，咳嗽發熱，反胃吐乳，腹痛便結，瀉泄綠便，痰阻肺風，食阻驚厥等症

上海中法大藥房總發行

代理店奉天小中街中法大藥房　電話四－二八五九

商標　意匠　發明　關於一切社會組織程序　代理

事務所新京東五條通三番地（取引所南對）電話三－五七七二番

前實業部商標局囑託　勳六位景雲章　辦理士中根齋

承辦會社手續人潘紹辞

奉天小西關大什字街西三益洋行　電話二、二七三七

奉天警務廳化驗　瀋陽警察廳註冊

家庭常備聖藥

老君丹

本城外埠各縣鎮均有代售

主治　男女內外兩科。流行時疫吐瀉赤痢。虎列拉。胃病。肺病咳嗽。吐血。頭眩。婦女。經血病小兒。急慢驚風。食積。斑疹

大瓶國幣五元　大發國幣五角
小瓶國幣三元　小發國幣三角

本局備有詳細說明書函索即寄

老君丹總批發處　奉天商埠一經路來鮮里　電話二－〇一五四六號

新マツダランプ

天威牌

（二重螺旋纖條）

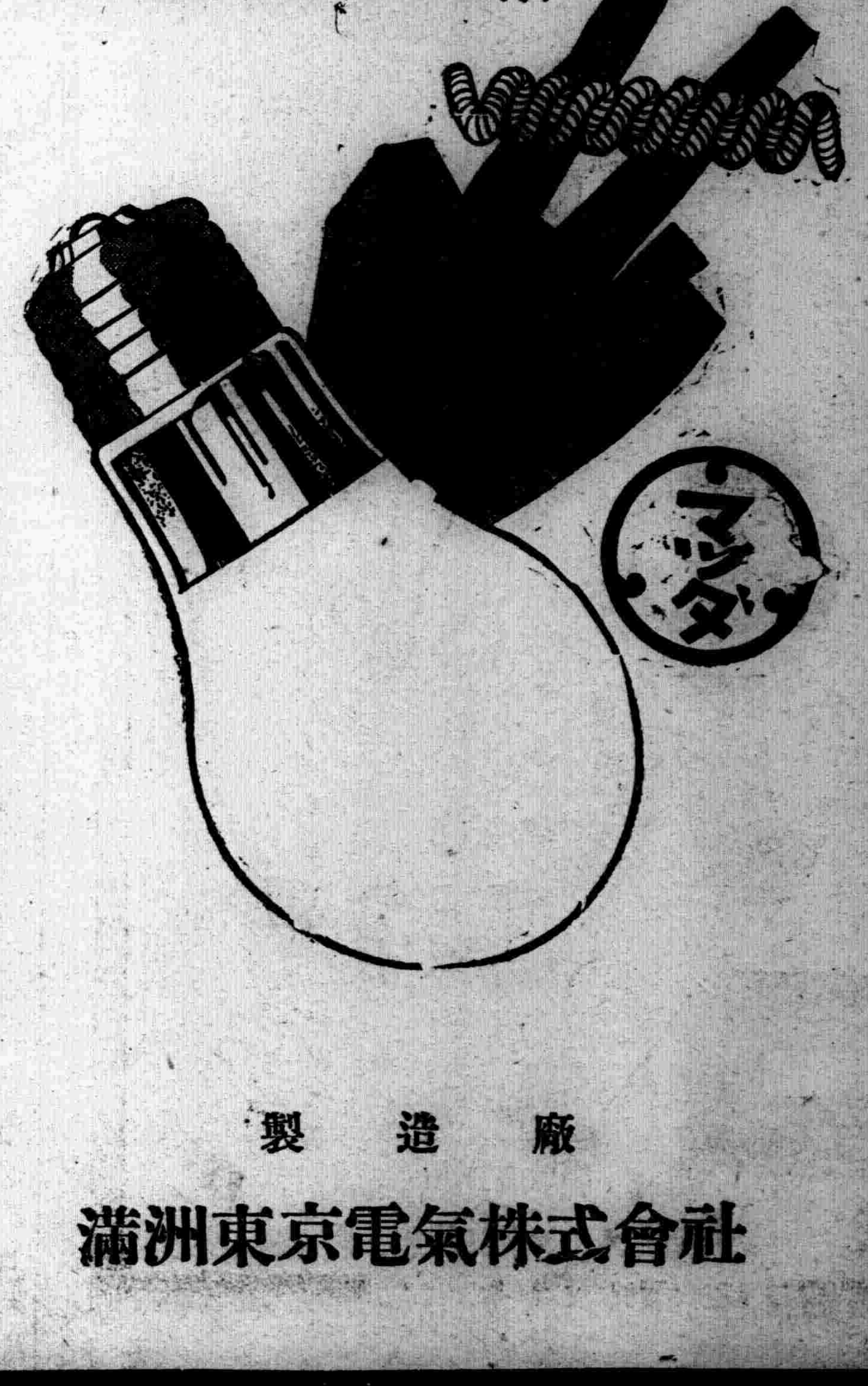

最新型天威牌電泡
二層捲線的電泡
同量電力增光二成

製造廠　滿洲東京電氣株式會社